洋商出租廣告 懷煥然一新莫此爲最如欲租者請至英大馬路裕商銀行內五泰經租帳房面議可也

時報

EASTERN TIMES.

今天三張售大洋弍分

時報 一千九百零七號
宣統元年八月廿一日
西曆一千九百零九年十月四號

去年今日

將國會年限謄黃通諭

江浙兩公司滬客車于八月十五日起改定時刻表列後幅特此布聞

壁稼軒醫室告白

現因杭州劉公館電邀暫離滬數日恐延診諸家未及周知特此佈告 新衙門北華興坊毖謹白

明代名畫集錦冊出版

沈石田秋林讀書圖
石田古木小艇圖
石田秋秋書屋圖
唐六如聞吟圖

文徵明秋山小亭圖
白陽山人戲墨
陸包山秋葵怪石圖
包山水仙叢竹

每冊定價大洋八角

總發行所 北京琉璃廠西門 上海望平街 蘇州都亭橋 有正書局

金石書畫賽會審定精品 蔡伯浩觀察藏

國朝名畫集錦冊出版

吳梅村秋山讀書圖
王烟客秋日山居圖
王廉州松林高隱圖
王端士倣黃鶴山樵山水
高澹游臨子昂崆峒成道圖

金俊明仿河陽寒山圖
金侃列子御風圖
莊冏生秋江獨釣圖
顧予咸倣柯丹丘疎木幽篁圖
欽式江山踏雪圖

每冊定價大洋一元

總發行所 北京琉璃廠西門 上海望平街 蘇州都亭橋 有正書局

金石書畫賽會審定精品 蔡伯浩觀察藏

王廉州山水冊

此冊爲王氏家傳之寶世守勿失者有王氏昆季子孫題誌畫乃仿宋元各家初爲六幅後復增仿倪一幅又自題兩幅共九頁誠爲廉州得意之筆也定價八角

總發行所 北京琉璃廠西門 上海望平街 蘇州都亭橋 有正書局

啓秀中西文藝女學堂遷移廣告

本學堂定於八月十七日遷至海甯路東首○字第十號新造洋房如有志來學者尚有餘額可補惟須速來報名取閱章程可也

華洋人壽公司賠欵迅速

先君談雪岩前年由嘉善顧夢昇君介紹在上海華洋公司保壽險銀一千兩詎料於八月十二日染病去世函告該公司即稟府保險銀如數賠償足見該公司信實可靠洵爲滬上首推爲特登報以誌謝忱 嘉善 棘人 談愛 書 稽顙

招商局新銘快輪准期廿一晚開往天津

本輪帳房協灼棠謹啓

吳昌碩先生印譜出版

昌碩先生刻印爲近代第一名手上追周秦渾樸高古名動海外本社蒐得假歸集拓精選名印分訂二冊集每集四元另有…存後…經售處上海二馬路九華堂上海西泠印社啟

商務印書館 高等小學算術書

學生用共四冊
教員用共四冊

王家葵駱師曾編纂程度遵學部定章體例仿日本新著 孝天趙秉良校是書爲直行依次遞深循環互授共分四冊應用四年卽或以兩年三年爲畢業期亦可以兩年三年爲結束處所載度量衡等比較各數悉遵農工商部奏定新章每冊定價二角 ○是書卽 前書之教授法亦仿日本文部省著作體例將教科書全文備載於編校人全上 之事及添設之問題其沿邊之上方卽於每葉夾縫之左右詳載教授題之答數形式整齊校訂精審兩兩對照一目了然於教授時甚爲便利 每冊定價三角

民吁日報出版廣告

本社近將民呼日報機器生財等一律過盤改名民吁日報以提起國民精神痛陳民生利病保存國粹講求實學爲宗旨仍設上海望平街一百六十號內二十日出版內容外觀擅海內獨一無二之聲價一分四厘全年十元半年五元凡欲購閱者請直接購訂可也故取價不得不高茲定每份收大洋再本社招請各埠訪員及義務訪員如願屈就不合恕不作覆再本社博徵海內外名家各種著作以收切磋之效鴻儒碩彥如有惠寄者請先惠寄新聞三日一律歡迎惟登報與否原稿概不檢還

（大清郵政局特准掛號立券之報紙）（明治三十八年一月十三日第三種郵便物認可）

老沙遜代理鴨加輪船公司廣告 茲有公司船名極令鳴加約八月廿四日由上海直往橫濱神戶長崎等埠凡欲載貨搭客請向本行商議

本館告白刊例

第一日每一行四角第二日至第七日每一行二角半第八日以後每行二角封面及特別廣告加倍長行以三行起碼短行以五十字起碼第一日每字六釐第二日至第七日每字四釐第八日後每字三釐不足十字者作十字算

外埠定報例

逐日寄全年價仍八元半年四元三五七日一寄者同如蒙購閱郵寄迅捷閏月照加郵票不收

民吁日報已于昨日出版

江西南潯鐵路公司包辦橋工投票廣告

茲有左開大小橋梁肆十三座工程按照投票方法以決定包辦之人如有情願包辦此項工程者請熟閱左開之事項及工程所在地方分別書明投票以便決定但所有工程計畫圖樣包工投票者必得書包辦合同書案及工程布置方法書併其他一切條件須先赴本公司查閱此佈○工程種類自德安十弍小區起至建昌十八小區止各橋梁列后○七百肆十尺一座○六百尺一座○三十尺五座○二十尺一座○十五尺三座○以上均係英尺○溝拱各橋三十二座○投票場所九江鐵路公司投票期限宣統元年九月初十日開票投票保證金在投票金額百分之五以上

汪由敦臨多寶塔楷書

此冊寸楷字極工整學堂中用最佳每冊三角

發行所 北京琉璃廠西門 蘇州都亭橋 上海望平街有正書局

業煤油者鑒

協源祥邵爾康五月念五日在新閘相近將亞西亞煤油用美孚舊油箱裝貯又將美孚鷹牌小圓鐵蓋蓋上矸好冒牌混售經水巡捕查見控之公堂後經公堂判斷罰洋一百元充作善舉並令具結今將該具結登在報章俾衆知悉藉儆效尤 大老爺案下切據水巡捕房解美商美孚洋行控商冒牌火油等情奉訊兩次蒙恩諭令以後不准冒牌違干重罰飭令出具切結備案等因今商遵諭具結以後如有冒牌情事聽憑究罰中無虛飾合具切結是實宣統元年七月日具切結邵爾康美孚洋行佈

荒島孤童記

此書英國馬理溢德著凡四十八章十餘萬言記一孤童飄流海島卒遇救援得返英國中間所歷艱險離奇變幻皆人世所罕有嗜奇之士盍一覽諸全部二冊定價五角

上海廣智書局發行

滬游美諸君鑒

小號開設英大馬路小菜場斜對面歷屆承辦郵傳部高等實業學堂暨各省派遣留學歐美諸君衣服行裝爲稱貨精價廉去年承浙江旅滬學會介紹製備浙省派遣游美諸君各件並蒙載入游美雜志許爲合式計邀釣鑒小號既承諸位大人先生惠顧嘉許更當格外克己精益求精如蒙賜顧請認明小號招牌住址定晴弗誤

大馬路小菜場對面三百十八十九號門牌 榮昌祥謹啟

裕商銀行廣告

敬者敝行總理盛揆臣於本年七月十一日因病身故茲由協理胡厚三邀集各股東及董事查帳員等在斜橋盛宮保行轅內公同會議已據各股東定議援照奏定銀行則例因有事故歇業之例情願歇業公舉董事王錫五顧詠銓爲清厘取付以便結束帳目特此登報聲明

江西鐵路股東鑒

本公司擇八月二十五日起至念九日止在江西省城開第一次股東會凡附股及五百元者有一議決權不及五百元者可聯合成一議決權乞各股東於開會前五日或執股票或執收單親赴本公司驗明掛號隨給入場劵如股東不能親到須出具憑證書並股票收單請業經附股有一議決權者爲代表特白

江西鐵路公司啓

日本地方行政法精義

是書爲陽湖唐君企林所輯唐君留東有年近已畢業於中央大學法科居嘗慨國人圖謀自治而無良著作以爲之鏡也爰於從事之暇時取日制之有關於地方行政者詳爲闡發而有斯著法理援之古義文字力求簡雅有志於地方自治者誠不可不手一編也茲出上卷一冊價洋八角

有正書局（北京）（上海）（蘇州）分售處

欽定大清會典 會典事例 會典圖 全書

版式大小謹遵進呈原本

商務印書館恭印

是書前由敝館承印伏讀外務部進呈原奏有印造尙屬精工等語查王公京外大臣得蒙頒賜是書者僅一百三十八部敝館曾於去年縮印發售旬月間已疊再版顧海內宏達深以未見原書爲憾且原書有圖十二函亦以過於精細未能縮印致付闕如茲特再行攝影一切版式圖畫悉如原書刻已印成樣本欲閱者函示卽寄○一全書四百九十四冊分裝八十二函計會典六函事例六十四函圖十二函○一定額二百部售完不再印○一定價規銀四百兩預約者減爲二百五十兩○一預約以本年九月底爲限先付規銀五十兩○一本年內先出會典六函圖十二函宣統二年四月續出事例六十四函全書告竣○一遠地郵費運費概照實計○一詳細章程具載樣本中○一發售預約劵處在上海本館總發行所各省分館

寄售處○吉林官書局 江甯江南官書局 雲南官書局 蘭州官書局 貴陽通志書局 蘇州振新書社 桂林官書局

上海商務印書館總發行所各省分館同啟

1059

滑稽小說女學生旅行記下卷出版

此書乃寫實情實景且處處指切世事足爲女學界之警戒又極詼諧可喜文筆亦極佳定價每冊大洋三角

又上卷再版現亦出版 每冊三角五分上下二冊共大洋六角五分

總發行所 北京琉璃廠西門 蘇州都亭橋 上海望平街有正書局 各埠小說林

揚州[illegible]華安人壽公司

代論

補紀波斯革命之歷史（續）

歐行記者

巴黎時報通信員於國民軍未到波京以前要諸道中得見北軍及南軍之首領統北軍者爲納色愛斯薩爾達雷統南軍者爲亞薩德茲將時報通信員與兩首領所談述之如下 納色愛斯薩爾達雷年約五十餘歲身軀高大性極活潑彼告通信員曰余本波斯官吏在陸軍中曾占最重要之位置曾爲鄉官於奪洛加邦因奪爲故鄉其地之財產極富厚故被舉也去年達卜海里之亂余嘗受命往擊國民黨因所領軍人數太少既無糧餉又無彈藥不堪一戰無已只得辭職潛歸鄉里自分逸樂終身無他念也既而達卜海斯亂事漸擴張至全境波王追咎余之辭職遂盡沒收余之財產但此時余故鄉奪洛加邦之鄰邑基耶適有民變因其鄉官貪暴氏民殺之復盡逐其屬僚公請余往兼治其地余遂允之整頓一切行政規復秩序居民大悅是時波斯全境已皆起兵與波王爲難英俄土耳其三國之軍隊皆入波斯境內波斯獨立地位已不可保各處皆請余爲首領興師往波京問罪余思此爲余之天職不可不盡余既愛吾祖國不能不爲吾同胞請命是余率衆來此之本意也時報通信員問納氏到波京時有大戰乎納氏答言決無大戰波王之兵皆不足恃且深知與國民抗其戰不義卽有勇氣已全消滅至於余軍則皆爲祖國而犧其生命有進無退正亦可同日語也亞薩德年約五十歲身軀短小面貌文秀兩手亦極細柔其額極闊與其本部之巴地亞里斯種人無異惟極靜默堅定忍耐望而知其爲謀略深沈之人操法語頗嫻熟惟語調略緩慢是殆其學法語時年齒已太大之故彼家爲巴地亞里斯種人之貴族有極大之藏書樓彼極愛讀法國文豪大仲馬之小說彼譯其文爲波文者極多彼最得意之譯述爲小仲馬之茶花女刊於波斯久膾炙人口者也彼告時報通信員曰君問吾何以率吾馬隊而來波京乎此至不足奇蓋於歷史上每當波斯擾亂之時吾巴地亞里斯之馬隊必出爲鎭亂之先鋒吾亦繼吾先人之遺烈耳吾家及吾部落之於地拏斯地加薩之王家不爲薄矣彼之得王波斯皆爲吾族之力而彼之報酬吾家及吾部落則惟此强暴酷烈之手段而已前王法特亞立之時吾部落之居室蕩爲平地因彼遣麥洽默道雷之軍與吾部落大戰也迨於色愛丁卽位吾父被殺吾及吾兄入獄囚居一年有半吾後僑居巴黎時來往於法國波斯之間吾兄沙唔山沙爾達雷得爲吾部落之首領後衣斯拔蒙居民逐其地方官吏公迎吾兄爲其地之政府吾兄治衣斯拔蒙極有政聲波王設法誘吾族某以吾種人往衣斯拔蒙與吾兄搏戰吾在巴黎得此消息立卽回國以解此同族之紛爭當吾入波境時吾之心意極爲平和吾初不願與波王有此血戰也各處國民黨之首領均來告吾以興師問罪之事吾尙不欲暴動曾草一電告波王勸其於國於己兩利莫如立憲然波王不吾德也吾不得已始以吾一萬二千騎兵來圍波京吾之志願在廢此無道之波王另擇賢者立之不願傾覆王室也亞薩德以其老母從軍年八十餘矣時報通信員曾親見之有人詢此老嫗曾識波京否彼答曰不識吾識波京當在吾子爲國民戰勝振旅入波京之時也 （未完）

譯叢

東報載中國鐵道各國經營表

湯鐵樵譯

現在各國經營清國鐵道及清國自行經營之鐵道合既設未成者實有六千二百一哩一百八十七米突以我日本明治四十年末並國有私有兩項共四千八百九十八哩比較之尙多一千三百十三哩然目下清國鐵道有已敷設開通者有未開通者總之一千九百十三年當能告竣茲列表於左（此外尙有計畫中之新線二千哩）

清國經營

（一）津豐線	（北京天津唐沽新民府間）	四八四哩
（二）溝營線	（溝幫子營口間）	五七哩
（三）奉新線	（新民奉天間）	三八哩
（四）京通線	（北京通州間）	一二哩
（五）京張線	（豐台張家口間）	一二五哩
（六）豐盧線	（豐台盧溝橋間）	四哩
（七）輕便線	（高牌店西陵間）	三六米突
（八）道清線	（山西道口清化鎭間）	九六哩
（九）萍醴線	（萍鄉醴陵間）	六五哩
（十）三水線	（廣東三水間）	三二哩
（十一）潮汕線	（汕頭潮州間）	二五哩
（十二）新寧線	（廣東新寧間）	五五哩
（十三）蕪杭線	（蕪湖杭州間）	一〇五哩
（十四）粵漢線	（廣東武昌間）	七二〇哩
（十五）滬興線	（上海嘉興門）	六五哩
（十六）京門線	（北京門道溝）	一六哩半
（十七）道莊（？）	嶧縣台兒莊	三一哩

英國經營

（一）唐秦綫	（唐河秦皇島間）	六哩
（二）淞滬綫	（上海吳淞間）	一〇哩
（三）滬寧綫	（上海南京間）	一九三哩
（四）九廣綫	（廣東九龍間）	一二四哩
（五）津鎭綫	（山東嶧縣浦口間）	二七五哩

但津鎭綫中自天津至山東嶧縣卽至江蘇界間者爲德國所經營（未完）

來稿

胡光智上郵傳部徐尙書整頓郵政條陳稿（續）

（附送年籌備清單）

然此皆言委爲民業之不可若官民並業之不可又有數理由（一）有並立之原因遂生競爭之結果郵政必不能發達（二）不逞之徒得以利用民局暗通消息而不免妨害國家之治安（三）方今萬國郵政一致若過民局辦理不善恐起外交上之衝突由是言之吾國郵政不能委爲民業或與官業並立已彰彰矣但有謂今日民信局之勢力已極薄弱郵政果能發達則必歸於天然之淘汰安用禁爲此雖近似特不過彼所論者爲事勢上之關係而非法理上之關係且任其自生自滅不復一律禁止是仍有礙於專掌權而郵政亦必不能發達昔日本之飛脚業德國之私信業當日極非常之競爭其政府不能不禁止者亦實迫處此也惟吾國今日之民信局自康熙以來沿習旣久自由貿易商民受害者有之遲遲咸知商民稱便者亦有之且人口之職業家室之資生悉以信業爲根據一旦收爲官業禁止民有恐非一縣所可幾及竊以爲對民局言之則宜宣告以時期詳示以理由[illegible]其局長收用其人物訂有代辦郵政章程使其克理收寄訂以運輸貨物規則使其多方改途對官業言之則宜確守秘密增加速度逾恒確實極力普及然後將民信局一律禁止庶安民行政兩得其全但此必在三年以內而後可茲特不過宜於早爲宣諭文告一頒影響全國有非等諸尋常效力者矣以上辦法皆爲第一期之要務至於第二第三兩期辦法必俟第一期事項稍有頭緒方可開始茲並略陳之

第二期對內郵政 卽行政之組織也

蓋行政組織之如何實關係郵政之發達英日郵政非不發達而不及德墺瑞士者組織不甚完全也關於行政組織事項頗多茲則擧其犖犖大者論之

一依各直省行政區域爲郵政管理區域 吾國稅關郵政據光緒三十三年報告總局三十八分局及代辦處二千七百六十五分爲四部北部爲直隸東三省山東河南山西陝西甘肅中央部爲四川湖北湖南江西貴州東部爲安徽江蘇浙江南部爲福建廣東廣西雲南此等郵政管理區域未免過大行政不便遙視維艱已爲多數人所不贊成於是有擬改設郵政管理區域者謂以黃河爲界分河北爲一區河南爲一區開封設一管理局以長江爲界分江北爲一區江南爲一區漢口設一管理局左顧右盼無鞭長莫及之虞北達南通有長駕遠馭之勢其他如西北區域亦然噫此乃依交通情事爲標準也而吾則以爲不如依各直省行政區域之便者有數理由如以交通情事爲標準則湖北湖南兩省必以洞庭湖爲界南爲湖南北爲湖北或寄信者祇知直省行政上之區域寄至湖南[illegible]地而不知現己屬之湖北勢必輾轉遲延不至欲速反遲不止惟依直省行政區域則無此弊其理由一直省行政區域各有統計如人口經濟諸類平素調查已經綱擧目張如忽以交通情事爲標準必至斷足續頸割裂增添監督權限互有伸縮譬之先有一地屬安徽者後又屬之江西事勢不同情形不熟不免有爭論之慮惟依直省行政區域則無此事其理由二如依交通情事爲標準以分管理區域則必另置管理機關由是宰交通權者一則主張屬之彼省一則主張屬之此省議論紛騰莫衷一是吾知今日交通尙未發達計畫必不完全且所需開辦常年兩項經費甚鉅不貲不如仍依直省行政區域以勸業道爲管理機關差足制勝其理由三又依行政區爲管理區在將來規費局所之位置線路之延長收發之回數遞送之遲速卽以其山川形勢爲標準最爲便易況中央政府與地方官廳執行種種政務遞送文件使無管理機關監督之恐難保其安全迅速卽管理局執行管理事務亦必借資地方官廳予以維持是行政管理互有關係而萬無可分離者其理由四據上種種理由直可斷定吾國郵政管理區域必依直省行政區域也但地方情勢不盡相同如北京直隸湖北江南各直省行政區域輪路往來如織交通頻繁人口繁盛通信力强恐僅劃一管理區域不足以資管轄則分爲二管理區域其庶幾乎 （未完）

小說

賣國奴（十）

第六 窟中人

（冷）

忽又拍案叫道有了有了前日岩窟伯爵說的去問希臘約密那銀行的那件事便可拿他來做口實廢去魯西公子的婚事了想罷正在得意恰見書記生拿了一封信進來說是約密那銀行的回信忙拆了開來讀了一遍面上笑容可掬等到書記生出去一人又自言自語道可笑那魯西竟然做出這般惡事來無怪他從希臘回來成了大富翁了他眞個將那約密那城賣於敵國土耳其的不但那城且將那城主的妻城主的女兒都賣給敵人……正在這麼說忽然外邊又來通報說岩窟伯爵來了接着便見岩窟伯爵進來說道湯哥先生今晚我因來訪尊夫人說話順便到這裏的湯哥忙將手中看的信隱過一面答道原來如此伯爵道聽說富倫斯商會又破產了湯哥勉强應道正是伯爵道湯哥先生又受了虧損了聽說先生是那商會的大股東湯哥也學着伯爵平時的口吻道也有限不過幾百萬元的勾當伯爵微微笑了一笑說道湯哥先生這般不着重我也好安心了我怕先生或有見用之處故特相告尊夫人如今在家否我去見他湯哥道在家於是伯爵便向湯哥夫人書房內走將進去了湯哥忙又止住道這房內如今克皐小侯爵和我女在那裏伯爵進去時休和小侯爵說起那破產的事伯爵微微點了點頭心中暗自好笑便走進那房裏去伯爵去後這裏湯哥房中恰好又是魯西子爵和他公子來了湯哥接着心中暗想這又定爲着女兒的婚事了心機一轉便對着魯西父子道你們來的正好這個房內不好坐不如同到隔壁房內去罷隔壁房內我內人和女兒併我女兒要好的克皐小侯爵和那岩窟伯爵都在那裏看官那女兒要好的這一句話豈是對著訂婚婿和他親家說的現在湯哥竟然靦然說了這個是湯哥要魯西家先自悔婚的第一妙策倘然魯西父子聽了這話將驚兒來不要了那約密那的舊案便也不必再翻了容容易易好將小侯爵來入贅倘然不能再作別計不意湯哥說後魯西公子甚是歡喜魯西子爵卻勃然怒了正待說出甚麼話來早被那湯哥開著隔壁房內的房門引著衆人相見了

（未完）

如男人不通文字 精各種衣物均能合用成效既速工作尤精……之責爲人女者豈可辭其責而不學習故本校用提法教授裁縫中西衣服鞋帽等件學費每月一元隨時皆可進校 虹口海寧路廣濟醫院右鄰勝家縫紉女學校啟

……實價二元……官書局○蘇州瑪瑙經房總發行所兩廣官書局啟

文旨

八月十五日 監國攝政王鈐章 軍機大臣欽奉 諭旨所有陸軍部前奏九年預備一切事宜原摺著交軍諮處詳細閱看妥議具奏欽此 軍機大臣署名

宮門鈔 (北京電)

八月二十日 召見軍機 色楞額

專電

◎吏部因各省委員多有假冒職銜者決定通飭督撫切實查核樞府極爲贊成 (二十日亥刻北京專電)

◎學部議定甄別各省提學使如管理大臣張之洞病尙未痊則由尙書榮慶取決 (二十日酉刻北京專電)

◎變通旗制處奏請簡派提調並給關防奉旨俞允 (二十日亥刻北京專電)

◎豫撫吳重憙奏陳年老多病難勝籌辦憲政之任力請開缺奉旨留中 (二十日亥刻北京專電)

◎樞臣謂各省選舉如或奬譽過甚則將來諮議局必鮮善果云云 (二十日亥刻北京專電)

◎桂撫張鳴岐認籌海軍開辦費五十萬兩洵貝勒薩海提深爲嘉許謂各省督撫若盡如桂撫之勉力籌措海軍何難速成云云 (二十日酉刻北京專電)

要聞

○京事近聞

▲政府已籌定實行外省新官制再節經費之法所有理財局所概歸度支司總理鹽運使司事務亦歸度支司設一專科辦理提法司使總攬司法其關於司法局處分別概行併入以節糜費云

▲外部以現與各國辦理未結之交涉事件多屬難於解決者擬奏請添派唐紹怡汪大燮李家駒三大員暫行襄助本部交涉以便隨時籌議一切云

▲陸軍部鐵尙書日前在本署查驗各省鎗廠解來鎗枝聞以滬廠爲最優粵次之鄂又次之緣滬廠鎗枝速率效力均較粵鄂爲大其機件靈活鋼質純淨尤爲粵鄂所不及且連發二百出鎗筒僅漲至百分之零一零五米里而粵鎗發至一百八十五出筒已漲至百分之零二四米里鄂鎗發至六十五出機件即不能開筒則漲至百分之零一七五米里並於傷裂漏火各弊在粵鄂兩廠或僅有之而滬廠則斷然無之以故鐵尙書深爲奬賞不置云

▲郵傳部徐尙書以各處潛匿之匪黨恐其以來往之書信煽惑人心隱患實非淺鮮故日昨電飭各處郵政局遇有秘密之書信可留意察看俾可絕匪黨之暗通消息云

▲郵傳部徐尙書近日以甘肅奇荒亟宜籌備的欵修築甘新(甘肅至新疆)鐵路以工代賑一舉兩得日前與各堂會議均極贊成云

▲又聞郵傳部現議修築京庫鐵路其欵項卽從京奉鐵路之餘利撥用日內即行奏明辦理云

▲郵傳部近消息該部各堂因京張鐵路現已竣工即應接築秦居支路以免某國之覬覦擬稟請徐尙書後卽行派員勘測其辦法係擬由居庸關站逕達承德府再由平泉北戴河等處直至秦皇島以便轉運蒙古出口之皮毛等貨云

▲日前攝政王在三所與恭邸提及月前翰林院侍讀榮光奏各省禁烟宜速設法一摺迄今應如何辦理恭邸答曰刻下正在籌劃章程俟擬妥協卽請呈閱垂鑒施行云云

○海參崴近狀(黛誌)

▲崴埠華商向佔百分之五十六矣然後元氣未復今春征收貨稅日物騰貴市面更衰計去秋至今倒閉者共有二十餘家惟義泰同順及合盛成泰義四家獲利最厚蓋由資本既裕存貨又多遂佔優勝聞中秋節又將倒閉數家云

▲商與工本二而一崴埠俄人經營築造多用華工華商之發達自此始矣然後俄國工黨疾視華工除私家營造得隨意雇用華工凡公家建築之工程華工祇准佔半數其餘各項小工亦皆爲俄人所佔華人不過拾其唾餘以是華工多相率引去而商務一蹶不振矣

▲海參崴從前本有中國公所爲華僑辦事之處自設立商務委員李君蘭舟商請俄官將公所裁撤每年華商可省費數萬光緒三十年李君將退任復組織一商會每年亦需費數萬而俄律不准他國在崴設立商會故華語雖稱商會俄語則稱扶助會其章程與中國內地商會章程畧異其性質仍如從前之公所所向權利如下 甲警察崴埠警察弊端百出以致毆辱充斥自立商會凡站崗之俄捕皆歸商會雇用受我節制每月需費二千餘羅布 乙裁判華人有事仍歸俄官審判自立商會如有紛難商會立卽排解其弊大惡極之匪人可發解中國地方官懲辦其餘若會館各學堂亦將陸續創興皆由商會主持云

▲海參崴本設商務委員今春改爲總領事而各項權利爲商會所有領事幾同贅疣現領事桂既不與商會聯絡又不與俄人往來惟日與隨員等或浪跡花叢或與下流社會相往還每遇華人有事請求必多方要索或許報以德政扁額則允照辦否則必嚴詞拒絕故華商皆視如土芥聞有赴北京外部控告者有匿名揭帖者而桂君頗豪外部寵異云

▲俄律教堂中不論何人入門須脫帽行禮此次俄人過節教堂行禮桂君戴冠入門某教士責其何不脫帽桂君支吾以對教士即呼警兵將桂君拉出門外其時華僑觀者甚衆皆曰我國領事大人如此受辱損失國體甚矣

▲我國領事署本係租貸前年桂君發起買房去夏由外務部發給庫平銀四萬五千兩詎桂領到此欵並不買屋卽將此欵存放各商家一分生息計一年有餘去冬存欵各商戶全行倒閉桂恐甚迄未了結今春外部催呈房屋契據始向俄官商購某地俄官以新章不准外人在崴購地拒絕之聞該欵已陸續繳還外部而桂則獲利一萬有餘云

▲崴埠前年兵變華人損失二三百萬經桂與薩欽差力爭俄人許賠五十萬各商簽字允許現此欵俄政府業已發出桂擬由領事署發給而各號戶須由商會傾欵給發聞桂與商會頗有爲難之勢云

○新聞舊聞

▲頃得確實消息民政部肅邸原擬將所定報律酌改數條以期輕重適宜勸懲並用自國報與大同報被封之事發見後所有改訂報律問題已決定暫行緩辦緣改訂之法係擬酌量減去限制此時遽行入奏恐不免爲政府議駁云

▲外部人云該部現擬中秋後卽照會駐京俄使廓索維慈君到部開議中俄商約並原訂邊省之征稅章程探其原因係先前俄使曾有擬將此項交涉從速議結不便再行懸擱之言故刻下正在預備關於議案之一切文件

▲度支部堂憲現擬組織財政官報其內容紀載各監理之造報各部署之收支及關於財政幣制之摺奏其體例按照商務官報及學務報辦理

▲聞郵傳部人云該部各堂會議將來全國路電依次振興需用此項專員甚夥卽須多派專門畢業生以資任用惟考各國路電之學以比國爲最精良擬俟徐尙書回京後卽請咨照外部與駐京比使磋商擴充留學路電之辦法

▲探得最近消息稅務處現將關於增征稅問題詳細籌畫擬定辦理章案其原因有二蓋一以備 御前之會議一以備平和會之公決云

▲閩督府提議現在各省製造軍械等項雖亦頗堪適用然大抵墨守成法不能推陳出新究其原因皆爲各工匠無普通之知識故現當振興海陸軍之際軍械利用最關緊要應由軍諮處通致各省一律設立製造學堂以期造就普通製造之人才而收將來改良軍械之效果

▲探悉政府議及各省綠兵窳敗不堪雖經迭次裁汰尙未一律撤盡現値朝廷簡練新軍需欵甚亟豈能留此有名無實之綠營官兵虛縻餉糈因決定通告各省凡新軍已練成鎭者卽將現存之綠營官兵悉數裁汰以昭核實而重軍政

▲理藩部擬用漢員之議政府諸公早經提商茲聞已決定實行辦法其大致係擬於畢業生籤分之時不分滿漢一律配籤其滿蒙文高等學堂畢業時擇最優等之學生不分滿漢咨交理藩部分別差委庶於蒙藏事宜不無裨益云

▲據政府人云攝政王深以海軍乏才爲慮日前與樞臣提議意欲遴派貴胄人員出洋專爲學習海軍此次洵貝勒等回京後卽飭妥籌辦法

▲政界人云度支部所訂劃一各署財政章程原擬將各部院出入各欵統歸該部管轄茲聞陸軍郵傳兩部堂憲近日會商此事大不謂然以爲該兩部財政如果劃一將來部務必多掣肘且於軍政交通均有關礙故擬合詞具摺奏請改議

譯聞

○局外輿評(泰晤士報)

美國政界向佩駐美華公使伍廷芳君爲精於演說熟悉外交之員極爲敬重刻聞華政府將其調回莫不訝異甚者謂其事與袁世凱之去位同一結果至於新任公使張蔭棠君從前曾充舊金山總領事及中國使館隨員亦能詳悉美國情狀故美人亦尙滿意云

○美領將來

據華盛頓最近消息駐滬美總領事維禮德君已於西八月在馬賽木西特省覲見美總統塔孚脫君不日卽須回滬任事前傳擢升協辦財政大臣之說不確

○法官過滬

英國駐華按察使公堂之國家律師威金生君前往北京等處已於昨日乘景星船回申 聞威金生君曾於北京與英使朱邇典協議九江捕頭毆斃華人余發程一案並由外務部派員與議所議各節雖未知其詳但聞英公使已准九江英領事請假回國大約不久卽須離潯云

時評一

◉政府之措置(冷)

今日政府之措置不可謂有不當也然而人人意中若有所不滿意者蓋以先後輕重緩急之間未能適合機宜耳夫先後輕重緩急治國者所宜究也苟或反之事雖盡是而或至全非者願執政者留意之

以血補血

新出中外病名對照錄

醫者仁術也以仁存心則凡有一切病名皆當悉心研究今者中外醫書汗牛充棟有志是學者往往求其於中外病名能深得其至理而折衷一是者蓋幾幾乎絕無而僅有錫山徐潤臣先生研究醫學殆有年於我凡我國方書東西醫籍靡不潛心考校特出其所學以活人濟世用特不惜心力指證明確欲知中外病名一致者不可不購是書也 是書分四編曰內科曰外科曰婦人科曰中國病證考要言不煩均有出售

照錄以爲登高詣極之階梯且爲治病者導其識病之光路 上海西棋盤街科學書局 東棋盤街煥文書局 上海二馬路鏡海樓書坊並各書坊 發兌 價大洋一元

五洲大藥房主人執事 貴藥房發明之自來血一種眞是大補氣血之良藥弟因身體孱弱失於調養又復經營事業操勞過度坐致氣血兩虧醫不延醫服藥自然日益加厲去年八月中友人盛稱自來血功效云云爰即購服甘之如飴初亦姑嘗試之兩星期後迥殊曩昔遂視爲日食中之飲料至今氣血兩旺可消滅病夫兩字爰特具寸函藉以報謝臨書感激莫可名言此頌 籌安諸惟 朗照 潤州張逸侶拜手

法學部審定實用法醫學

是書係王楊二君合編可爲豫備收回領事裁判權之用可爲我國人民智識漸高之初判豫備之一可增補我國洗寃錄之缺略識判警官吏驗傷檢案最新最善之教科書也故初版所出之書不數月全行售罄催初版時因付印期驟直譯之字句多未修飾讀者於再版之前略加刪削并增添多項說明語句以臻完備俾閱者便於了解則裁判之改良可操左券矣圖畫精良印刷鮮明定價三元五角

總發行所 上海 漢口 昌明公司

崔製半夏 救秋餘生

崔氏麝香廬開設上海盆湯弄新橋南堍見香舖轉灣朝西約二十家北京路根德里內大盒洋二元四角小盒洋一元二角

陳韻祥染有痰病服剩倖製半夏半盒慨然惠贈即行藻服果見平安頃刻間氣爽神清痰喘稍解寒熱亦略減輕已屬喜出望外靜養四五天竟能將久患之病根除醒念餘年纏綿痼疾今得一旦霍然仙家有回生妙術曾製不啻再造金丹飲水思源深感盛德今因內人病……更當懸額表揚崇此道謝藉請道安 附近假冒須認明麝香廬牌號在根德里內方是的真

上洋新開大源祥洋貨號 減價 擇本月十九日開張

本號開設英大馬路中市南京路口南首門面專運定織泰西綢緞海虎絲絨異樣絲紗鏡面花素羽貨各色洋貨布疋一應俱全承 貴客惠顧格外克己須認明本號招牌爲記特此佈告

別特研究藥酒出現

華人嗜烟精神甚弱西人嗜酒體魄甚強惟是服尋常之酒亂性者有之服藥製之酒愈病者頗速市上藥酒甚多往往有毒製法不精服之反爲受害本會社特請中西醫生特別研究發明各種藥酒有益無損功效神速猛補加之酒性有燥有濕有熱有毒生諸公局請購試一星期內即見靈驗今將名目列下 ◯強國（千斤力）每瓶一元每打十一元 ◯保種（漢宮春）每瓶一元每打十一元 ◯怡情（姊妹紅）每瓶六角每打六元 ◯去疫避邪（時中聖）每瓶八角每打八元 再本會社另有詳細仿單隨時可以取閱擇於八月二十日開社放盤一個月照碼八折以供諸公試購特此佈告 外埠函購原班寄上本埠分銷處三馬路上海旅館帳房◯總發行所上海新馬路梅福里弄底查潘藥酒會社

最新實用法醫學出現

羅田王君佑與成都楊君鴻通有鑒於此課餘之暇共譯日本帝國大學講師石川清忠先生所著之實用法醫學請駐日公使呂學部審定初版一出早爲各地司法衙門及政法學校所購罄因特再版以公於世書出無多速購爲幸每部定價三元五角

發行所上海棋盤街至誠書局

新造華麗街房減價召租

在虹口源昌路朝北街房每幢由洋十二元減至洋十元小租不取如合意者請向本行面議 黃浦灘老沙遜經租處廣告

中國通商銀行給發股息告白

本銀行自宣統元年正月至六月底止第二十四屆官利照章於九月初一日起發給務請有股諸君屆時持摺來本銀行收取利息惟逢禮拜日停發特此通告

直行大清會典新纂本書籍廣告

本編爲昭代政書網羅掌故實集大成爲官紳各界必需之書本局不惜貲本敬謹繕寫付諸石印依新直行大字紙墨精良校勘詳審冊布套二函僅收回工料洋二十二元五角書印不多速購爲幸 上海南洋官書局啟

中國名畫第七集出版

元王蒙葛稚川移居圖（寶華庵藏） 明沈石田九段錦之六（匋齋尚書藏） 吳墨井仿趙大年湖天春色圖（蓬萊臣京卿藏） 御題南田畫冊第九（匋齋尚書藏） 王麓臺仿梅道人夏木垂陰圖◯王廉州陸㮣密林圖◯石谷畫冊之八（匋齋尚書藏） 王石谷泰嶽松風圖（蓬萊臣京卿藏） 十麓臺富春大嶺圖◯王麓臺仿趙松雪松溪仙館圖◯查二瞻風雨歸舟圖（邵原夫參議藏） 蔣南沙着色萱花（俞氏求放心齋藏） 沈南蘋秋棠錦鷄圖（端匋齋藏） 鄭板橋畫菊（趙渭卿都轉藏） 金冬心畫鍾馗（潘省安中書藏） 每冊定價大洋一元五角

發行所 北京廠西門 蘇州都亭橋 上海望平街有正書局

嘉綸綢緞局遷移預告

本號創設有年信孚寰宇久荷各界歡迎但地處偏狹咸謂交通不便本號爰擇地四馬路口老巡捕房對角修葺房屋工竣興遷再當佈告他日惠臨藉先表以博賞鑒薄價報酬留作移居紀念

右田醫院

日本醫學士右田先生爲醫學博士北里先生之高足曾充日本中津醫院及中國長春醫院長學術淵博經歷富足凡傳染病者小兒科婦科尤爲擅長向來上海創設醫院於北四川路口武昌路往診者均稱奇效故特遷西門外斜橋北以便病家診治……

廣仁濟世界第一戒煙藥

外埠來購原班回件 批發代售格外克己 上海總批發所在四馬路中老巡捕房西五百七十九號

此戒烟藥天下馳名服了一瓶三日斷癮弗論老少戒後無病烟癮深淺一律斷清推例世界此種藥當面服試方知萬應如無神效◯◯◯◯退還原價◯◯藥到不多◯◯速購爲幸◯◯◯

白賽大馬戲克 兼演各種動物

在上海泥城橋跑馬塲對面

今晚改換新戲了 請看大馬戲及各種野獸今晚九點一刻開演所演之戲曾經看過之人均謂爲泥上從前所未來看奇老虎能演許多稀奇各戲爲八所不可思不可不看 擬者諸君請來一觀每逢禮拜三禮拜六下午四點鐘開演望新諸君早定坐位是荷 本園主人謹白 本園特備電車專爲貴紳商赴園觀便而設購票處大馬路十一號經辦臣琴行

（價目） 包廂全包每間洋十五元 客六人座每位洋三元 頭等包廂每位洋二元 頭等椅位每位洋二元 二等椅位每位洋一元半 邊廂每位洋一元 起碼每位洋半元 日戲十二歲以內小孩每位減半

廣濟祥藥局啟

本局專運廣東正馮了性藥酒原塲批發萬應如意油薄荷油檀香油玫瑰油艾片油玉樹神油原價克己自帶廣東馳名丸散膏丹萬應痧氣丸八寶紅靈丹午時茶哮喘洋金花藥目繁多不能盡錄上海五馬路中市廣濟祥謹啓

同春茶園 新開 四喜名班

念一夜准演超等名角文武合演

小溜溜旦 李秀雲 王瑞云 趙月翠 曹壽山 王桂旦 彩霞卿 蓋俊陽 小春來 李順燈 趙黑燈 小桂枝

大梵王宮 孟良盜骨 張玉鳳 王燕雲 胡奎賢 勝喜 連長 楊壽伏 大水擒羅 水龍通北 福運掃 錯中有錯

天仙茶園

念一夜正廳二角新到名角登檯

茄玉麟 金牡丹 小寶奎 趙春燈 萬盞珠 馬飛卿 曹小玉 張紅鳳 四俊天 蓋陳叫 李春利 馬飛珠

燕青打擂 徐松橋 天紅 搜孟代 十武歿 本回顯 全回魂 津平娘 商長貴 官頭三 特惡塞 名角虎雄 好戲村義

高陞廣班戲園

開設虹口海甯路十三號 八月念一日停戲正本

（夜演出頭） 生祭李子永

蛇仔牛丹卓桂花蟬小生田 文武合演

全夜價 日戲目 房床上洋三每位 廂房洋二角每位 頭等一角每位 二等一角 三等六十

重慶園演戲 重慶戲園

租前同慶園一日演戲念停演

（夜演出頭） 羅卜救母

蘇州七 新靚 公爺金 新蓮 桂藪 周瑜 蛇仔 玉書 子 …

全班文武名角合演

重慶戲園告白

敝園等在高陞戲院原日康等敝園前期今已重開 各界請按日演戲仍時時告 諸君至意

商辦新舞臺

日戲每逢禮拜三禮拜六 戲中隨加巧彩新制及五色電光

八月念一夜演

張超夜郎七小夏葵小七超夜小 順文來蕊臺連月保塑蕊文來連 來連香螺生環冠成燈連香生燈

特別官廳精美寬潔可全包請客

訪白袍將 上溪看看搭叫 馬潘梅恩新木山新十善鸛鬼 緞換林景製殿惡人景 香喜騁蘇州人目蓮救母 全本

丹鳳茶園 春記

八月念一夜大減價正廳二角

粉桃花 徐桂英 玻璃翠 賽金華 小秀芬 小鳳仙 小菊寶 小花云 小桂花 小丹來 小春月 一金風

遊龍戲鳳 池水盤山 官長會 三演過關 玉夜子 春招君 小段飛崖 珠殺 余塘 關招親

上海華英大藥房啟

本藥房創設拾年熟諳醫學本行伙友均係生科專家材料備精照相器具又多一凡新式出品新到材料本公司價極廉各樣如蒙惠顧請來看貨

春桂茶園 春記

念一夜戲特別超等文武名角演

小春奎 水仙花 陳春來 小樂元 郭仙舟 李長勝 雙盛慶 沈瑞卿 三麻子 小二和 馮仁者 李雲 郭小堂 大仙舟

黃金台 頭迷人 彩部審 六館 演准 鎮五龍 牧羊 代卷 殺 翠屏山 演 諜夫告狀

運柩告白

都啓者滬香旅滬同人之旅前年六月日期乃准第十屆各時同善會…… 有我都郷親各親屬四川運柩…… 南路永昌泰仝內到 名偉知以此運回預爲知備 檢妥知備爲速報佈 未週時此告恐發

群仙茶園

念一夜戲價目正廳每位洋四角

小琴仙 小桂英 小文全 大傳 小菊 小月 賽桂 尹鳳 郭勝 賽桂 尹蓮 小英 林鳳 小玉英

北原 關 三 計 取 昭文 准演 提宮 德 費 捉 拿 蝦蟆 海 演頌 珠 潮 茶 花 女 出世

君樓茶園

廿一夜特頌超等文武名角准演

丁俊卿 小桂仙 小魁廷 子振林 張桃芳 小玉寶 張金甫 四盞燈 徐燕林 王永利 張德俊 李德奎

天寶國 太拾玉蘭 文昭客 審刺 海潮珠 托兆碑 碰碑 相斷會 演德 捉拿 公德

滬寧火車開行時刻表

由上海開至南京

站	開行時刻
上海	上午八點正；十點十五分（南翔止）；十一點四十五分（快車）；下午一點三十分（南翔止）；三點三十分（常州止）；五點十五分（蘇州止）
南翔	上午八點三十一分；九點二十五分；下午一點八分（快車）；三點五十六分（蘇州止）；五點四十七分（蘇州止）
崑山	上午九點二十八分；十點二十五分；下午一點五十二分（快車）；四點四十七分（常州止）；六點五十四分（蘇州止）
蘇州	上午十點三十八分；十一點十四分；下午二點四十分（快車）；五點四十四分（常州止）
無錫	上午十二點四分；下午一點十分；三點四十分（快車）；七點四十四分（常州止）
常州	上午八點二十分；十一點五十五分；下午一點十八分；二點三十五分（快車）；四點三十五分
鎮江	上午十點四十八分；三點十五分；五點正；六點二十六分（快車）
南京	下午五點四十二分（到）；七點五分（到）；八點十一分（到）

由南京開至上海

站	開行時刻
南京	上午三點四十分；八點十分；下午十二點正（快車）；三點正（常州止）
鎮江	上午八點四十四分；十一點五十八分；下午一點五十四分（快車）；五點九分（常州止）
常州	上午七點正；十一點五十二分；下午一點四十四分；三點四十五分（快車）
無錫	上午八點七分；十一點五十八分；下午二點二十七分；四點四十五分
蘇州	上午七點二十五分；九點二十六分；下午一點二十分；三點四十八分；五點四十三分（快車）
崑山	上午八點二十五分；十點二十二分；下午一點五十四分；四點十八分；六點二十五分（快車）
南翔	上午九點二十五分（來回車）；十一點二十一分（來回車）；下午二點十一分；五點四十七分；七點八分（快車）
上海	下午三點十九分（到）；六點二十五分（到）；七點二十八分（到）

滬杭火車開行時刻表

由上海至閘口時刻表

站	開行時刻
上海	上午八點三十分（慢車）；十二點正（快車）；下午三點廿分（嘉興止）
莘莊	上午九點零三分（慢車）；十二點廿七分（快車）；下午四點零三分（嘉興止）
松江	上午九點五十八分（慢車）；十二點五十分（快車）；下午四點內三十二分（嘉興止）
楓涇	上午十點三十七分（慢車）；下午一點四十九分（快車）；五點二十二分（嘉興止）
嘉興	上午十一點二十一分（慢車）；下午二點十四分（快車）；六點二十八分（到）
硤石	上午十二點五十一分；下午五點五十一分（到）
閘口	下午二點五十一分（到）；五點五十六分（到）

由閘口至上海時刻表

站	開行時刻
閘口	上午八點四十分（慢車）；十一點正（快車）
硤石	上午七點十二分（慢車）；十一點五十七分（快車）
嘉興	上午八點二十分（慢車）；十一點五十分（慢車）；下午二點三十九分（快車）
楓涇	上午八點五十分（慢車）；下午一點十九分（快車）；四點零四分（慢車）
松江	上午九點十三分（慢車）；下午一點四十八分（快車）；四點二十二分
莘莊	上午十點零七分（慢車）；下午二點二十五分（快車）
上海	上午十點四十分（到）；下午三點三十六分（到）；五點十六分（到）

上海郵政總局收信截止時限

寄何處	輪船名	截止時限
南京 蘇杭 嘉興 鎮江 蕪湖 漢口 等處	火車 小輪	每日 上午八點 至 下午四點
寧波 溫州 福州 廈門 汕頭 香港 等處	輪船	每日 下午五點
青島	西江	二十 上午十點
烟台 牛莊	飛鯨	廿一 晚九點
天津	新銘	又
溫州	豐順	又
長江各埠	火車	每日 上午七點 晚九點鐘

有更改之單

凡有信件遲誤寄遞可即來函本館郵務長代查以免遺擱

外國輪船出口日期

八月二十日禮拜日進口 八月念一日禮拜一出口 八月念二日禮拜二出口 八月念三日禮拜三出口 八月念四日禮拜四出口 八月念六日禮拜六出口 八月念八日禮拜一出口

（各輪船名、往來口岸、公司略：寧波、廣濟、新銘、江寬、北京、順天、海口、豐順、飛鯨、景星、德生、吉和、美利、築前丸、招商、太古、怡和、日清等）

地方要聞

○廣東諮議局議案預備會擬目

日前廣東諮議局豫備會員假座廣府學宮明倫堂集議官紳到者甚盛茲將其議案照錄如下　本會今日之舉承官長敎命爲議員之介紹藉以講求全粵利弊備諮議局提議之資諸公鼎鼐大名早已智珠在握惟事關全省經緯萬端非吏僕所能終日談而可決除請隨時到警保局本會研究講習外茲當接洽伊始謹就本省中利弊之會著者數大端列爲標題共申討論備士夫相見之禮續郡國利病之書大雅宏達或有取爲一諮議局之設所以宜上德達下情爲憲政之基址吾人幸際昌期膺其選者固莫不博考旁諏以爲興革之資矣雖然此諮議之用非諮議之本也本何在則在人人能淑其身始恭讀諭旨有日由各屬合格紳民公舉賢能期許至厚責望至殷爲議員者非置身美善之地何以仰副　朝旨下孚民望乎呂氏藍田鄉約最爲士大夫居家良規所謂德業相勸過失相規禮俗相交患難相恤法良意美無間古今能否斟酌仿行互勸砥礪以立發謀出慮之本一吾粵盜賊之橫甲於各省攻剽則如臨大敵刦擄則不擇毫孩近日順德桂洲鄉至有焚殺一家七命之案兇殘已極聞者髮指盜賊一日不息即民生一日不安一切善政皆無從施設目前急務斷無有先於治盜者諸公來自鄉閭見聞較切平日疾首痛心尤必研求有得願聞所以弭之者一官之衛民不如民之自衛非官之不欲衛民也力有所不贍也衛民全恃兵勇吾粵盜風日熾地廣兵單言緝捕則此拿彼竄言屯紮更一密百疏故官急於勸民自衛而民亦不能不急於自衛者勢使之然也今省警保總局本係奉　諭旨籌辦團練由前督部周創立警保之名令官紳合力辦理復蒙前督部張飭廣協南海縣約同警保局紳士親往勸辦計前後遵設立分局者約近百處惟全省地方遼闊有待擴充後應如何羣策羣力相助相友以保治安而捍禍亂　(未完)

○宜春民變五誌

江西宜春之亂近日尤衆勢燄猛烈直同叛逆城中危險處處堪虞事既如此非可解散所能了事附城民情異常惶恐遷避亦多雖經調兵六哨先後到宜尚不敷剿辦之需該府縣警電交馳堅請大兵以保地方而免巨案馮撫閱電頗形焦灼傳商熟悉軍務之劉雨山方伯兵備處總辦張子蔚觀察決議即派巡防隊統領楊觀察會康督隊於十三日午後起程星馳赴宜查看情形斟酌剿辦惟此案事關圍城之亂馮撫已將亂事大概情形電懇軍機處代奏矣復於十四日接到該府電禀擒獲匪首一人餘均聞兵將到畏死竄散所有亂民經官紳遵將馮中丞電諭查明學堂苛捐條例勒碑示禁並一面奏革此案禍

首丁憂在籍福建優貢知縣盧元弼功名一面嚴拿訊辦以快人心官言解散鄉民始行貼服紛紛散歸業已開城百貨流通地方安堵如常現在官兵設法拿辦附和預備清鄉並派兵駐紮宜萍交界地方撤回未到之兵矣

○粵東自治會致北京軍機處及各埠電　北京軍機王大臣鈞鑒敝會奉武昌兩湖書院馬貞榆湯金鑄徐棠楊其觀沈恂諸先生電開東三省危急梁敦彥甘心賣國罪大惡極請公議參劾並不認爲粵人等由先帝諭旨庶政公諸輿論東省爲國家根本東亡國亡外部秘密賣國中外譁然乞罷梁敦彥以謝天下忍死待命自治會董陳基建等暨全體粵人叩又通電各外埠電云昨接旅鄂鄉賢馬貞榆先生等電開東三省危急梁敦彥甘心賣國罪大惡極請公議參劾並不認爲粵人闔省公決實行請合力對付共雪奇恥自治會陳基建等寒又復兩湖書院電云武昌兩湖書院馬湯徐楊沈諸先生鑒梁敦彥秘密賣國全國蒙恥罪大惡極誠如電示即日大會決電樞垣罷梁以謝天下並電中外永不認爲粵人乞再電京以聲其罪自治會公復　(錄廣東時敏報)

○直隸政界近聞

▲日領請求禁止抵制　抵制日貨一事津中商學各界主持頗力現聞駐中日領小幡氏昨將抵制日貨傳單多件送交直督請求直督設法禁止俾免其商務有礙

▲會議廳議事規則之釐定　督署設立會議廳自午帥蒞任後特將該廳章程改訂曾誌前報茲又釐定議事規則十一條照錄如下　一會議日期時刻及與議人員由本廳預請督憲示定即行遵照通知　二會議前三日由與議人員送遞提議意見書於本廳轉呈督憲披閱　三會議前二日本廳將督憲交議事件鈔錄交議簿將提議意見書鈔錄提議簿並各摺刊由單　四會議前一日與議人員隨意到廳傳觀提議交議各簿以資研究　五督憲交議事件本廳奉到後先行請示或歸通常會集議或另定日期集議　六督憲交議事件如事關緊要不及先期錄簿傳觀者由本廳通知與議人員於開會前兩點鐘到廳研究　七凡交議提議事件由議長宣布事由其提議事件並由提議人陳說意見後與議人員各抒所見如無反駁者即作爲議決　八凡交議提議事件如互有贊成反駁其多數贊成者即作爲議決其多數反駁者即作爲議駁　九凡議決議駁理由均詢議事錄呈候督憲核奪施行　十凡交議提議事件當日不能議畢者仍請督憲示期續議　十一本規則如有未盡事宜隨時增改呈請督憲核定施行

▲礦政調查局之裁員　礦政調查局向歸津海關道兼辦自去秋由楊故督加派吳淯鈞孫坐辦後自開局面冗員日多事爲午帥所聞特飭該局核實裁減刻經該局詳請將乾支薪水從未到局辦事之副礦師唐州同紹和文案余令上達幫文案馮令紹京差遣徐倅芬毛令志武周令炳文陳牧新銓陳州判苑芬查礦崇守凱坐湘調查礦務宋倅澤春吳司串譽化學師英人丁格等共十二員即行裁汰以資撙節當奉午帥批飭照辦

○順直諮議局議員一覽表

▲李景芳西陵易州鑲黃旗　世英西陵正黃旗　吉安正白旗滿洲　祥俊正紅旗滿洲　錫林鑲藍旗滿洲　文成鑲黃旗滿洲　林莊正藍旗滿洲　樂紱正紅旗滿洲　文福鑲藍旗滿洲　文啟正白旗滿洲　廉璋　玉衡　香德納　長海

▲李圖增文安　趙書賓武清　張愼詒固安　高書官房山　王邦屏房山　張慶熙通州　張錫光大興　蕭啟宗涿州　張銘勳霸州　王汝煥薊州　楊蔚林大城　李恭治昌平　郝鴻詞房山　曹克祇東安　姚翼唐永清　陳樹楷大興　李搢棨武清　張瑞年霸州　吳德鎮新城　劉續曾安州　李㨗東鹿　王法勤高陽　宋如璋祁州　翟士杰博野　閻鳳閣高陽　齊樹楷蠡縣　仇翰垣雄縣　王錫泉蠡縣　孔憲章滿城　王丹桂東鹿　孫玉峯蠡縣　崔鍾祁州　田西河淸苑　張冠卿東鹿　石之梅淸苑　張照坤東鹿　陳甫杰靑縣　劉樹鑫滄州　李士銘天津　劉福田靜海　孫洪伊天津　胡家祺天津　康景昌元氏　彭國棟藁城　呂邦憲晉州　商佑平山　李鏡蓉晉州　馬立中正定　資文光新樂　袁華林延慶　徐壽光懷安　王國彥西寧　賈濬熙蔚州　李恩瀠萬全　薛潭蔚州　王吉士宣化　孟作賓延慶　張秉鑑張撫　王廣漢趙州　劉澄琛隆平　朱不彰趙州　田啟瑁寧津　王輔仁易州　馬汝典廣昌　谷芝瑞臨楡　胡學海遷安　范光國灤州　張炳麟昌黎　祖與緒撫寧　張鎣隆樂亭　齊桂荄昌黎　聶丹書撫寧　李津舟盧龍　傅圻盧龍　韓有仁平鄉　張廷鈺南和　郝士元邢臺　喬培茂任縣　路克讓邢臺　田爾穀內邱　呂昭祥唐山　王庚堂永年　宋楨永年　王培心雞澤　路爾修曲周　王寶圭磁州　鄭長善邯鄲　張作梅肥鄉　趙宜修永年　張同佩磁州　張汝桐河間　賈文龍獻縣　劉春霖肅寧　楊鎮之獻縣　高奎照交河　張書元寧津　馬鍛籌東光　劉祖旂吳橋　劉錯故城　籍忠寅任邱　冉漢文河間　康思恒深州　王慶臨安平　田益銀饒陽　張鳳瑞豐潤　劉際熙玉田　丁宗嶧豐潤　徐遠峯開州　劉鉞東明　李培眞長垣　谷連陞南樂　郭方剛開州　朱培仁淸豐　呼九澤元城　姬治元城　張之桂大名　崔潤之長垣　王振鐸長垣　王振堯定州　李淸源深澤　宋震坤定州　彭塏曲陽　么立群定州　陳洪範曲陽　張其密平泉　高錫恩承德　羅存瑛承德　董承榮赤峯　王廷揚棗强　高俊淝冀州　李讚謨冀州　董德馨衡水　劉壽山南宮　于邦華棗强　賈玉鐸武邑　沈鳴詩朝陽　孟昭文阜新　張樹田建昌　劉丕承圍場

地方通信

○杭州通信

▲訂期會訊控賭巨案　仁和附生楊拱宸即楊漱泉因賭被附生倪宗城等揭告奉撫院增中丞札飭提究各情迭詳本報茲悉署錢塘縣盛大令鴻燾以此案控情與訴禀各異似非對簿不明特於日昨下午懸牌訂於二十日午堂會同仁和縣審訊並嚴飭原役謝華屆期將原被一干人證帶案候訊勿稍違誤想一經庭鞫不難水落石出也

▲財政局飭知各屬釐定報告冊式　日前浙江財政局奉度支部札開署理各省盤庫報告等冊未能按照定章劃一辦理殊覺牽混亟應明定辦法以示區別所有嗣後各省盤庫等冊應列六柱即四柱加剛帽擊歸完其報告冊仍應四柱眉目旣淸稽核亦易云云該局奉飭後已於昨日通知各署局所自本年春季一律遵照辦理矣

○鎭江通信

▲亂倫斃命正兇已獲　鎮江莊鏡蓉姦媳斃命一案經前任丹徒縣王大令及新任邑尊倪大令簽差四出緝捕兇犯至今未獲該莊之子女及妻仍舊羈押未釋現聞該犯被某差在江北高郵境內拏獲已於十六日晚間解送到鎮讞閱該犯業已拔辮爲僧迥非從前面目甚難辨認故遲至今日始能緝獲云

▲激成民變之漕書告病　丹陽縣鄉民聚衆鬧漕一案實由漕書丁紫庭勒知洋價所致故大憲札飭解省歸案訊辦鎮江府承瑞卿太守奉文後特於日前派差將該犯從丹徒縣監提出押解至陽以便轉解蘇垣審訊乃迄今數日仍遲遲未解據聞代理丹陽縣王緯辰大令禀報上憲謂該犯有病未便轉解云

▲嚴辦蠹役　丹徒縣捕快劉銘本係靑帮匪徒自派充大雲坊捕快以來專借其夥李全向娼寮妓館索收規費有不與者則逞兇肆虐無所不至近爲輿史張少尉訪悉特禀請邑尊倪大令和甫大令爰於日昨飭差將劉拘案重責四百下並令荷枷示衆

○蘇州通信

▲邑令更調述誌　丹陽縣自羅大令良鑑因鬧漕案發撤任後當調委調江陰縣王偉臣大令前往接代等情茲悉王大令另有差委由瑞中丞飭司調省所遺丹陽員缺即委開缺江陰縣孫花樓大令前往接署江陰縣缺改委現代是缺之馮延雲大令接署又署武進縣徐怡堂大令之模因案撤回所遺員缺亦由藩司另委財政局委員宗加彌大令往承其乏均於日內下札飭知矣

▲粵臬辭行　卸署蘇臬升授粵臬趙渭卿廉訪自奉恩命後即乞假兩月近已屆滿即須入都　陛見後前赴粵東特於日內部署行裝辭行起節云

▲高等學堂暫由學司兼管　蘇省高等學堂監督蔣季和太史因奉舉爲諮議局副議長業銷差事悉茲近京江督電招以該局開辦在即籌辦事件正議預備故於十八日遵電赴寧高等學堂監督一席尙無替人現奉瑞中丞諭飭樊介軒學司暫行兼管一面遴選賢紳前往接辦云

▲會所聯合會開會　十三日長元吳敎育會開常會時本擬赭就公函勸觀鄒公定期移交適蔣君急欲赴寧吳君亦因蘇路事即欲赴申宣言能即日移交最妙孔君因會所公決定章載協董只可代總董執行事務今總董未定先行接手義似未安遂婉辭暫緩移交仍以勸觀鄒君爲要義遂散會今由敎育會評議員勸學所職員協謀補救之策定期二十日下午二時在草橋南開會集議定期重舉總董並勸孔君從權先任重要事宜以冀學界全體消弭意見徐圖進行之策云

來函

◉同川明華兩學校答敎育雜誌評論

伏讀貴報第七期評論欄江蘇全省學堂成績展覽會餘評有云此次陳列之壁窠書楹聯等出於十餘齡童子之手未免令人生疑查敎育總會報告此項成績惟同川公學有楹聯明華美術專脩科有隸楷擘窠均非贋作查貴社員固以習字當注意提倡於評論之末不識學堂之有斗方大字與楹聯之大字有以異乎書之於斗方不爲過移之於楹聯曰可疑此何說也同川學生本年組織校友會附設書法研究部一年來漢六朝書均經練習明華美術專脩辦理兩年擘窠亦所素習竊不解其他各校有臨蘇黃碑塔摹說文部首貴社員何以不疑而獨致疑于敝校勇于判斷如此分江震敎育會亦有成績展覽會之舉城鎮輪流舉辦同里一鎭定二十至二十二三日擘窠楹聯楷更甚於前旣豪致疑有礙名譽惟有如浙藩顏方伯自請調驗之法伏望派員來鎭參觀使各生對客揮毫一雪虛聲純盜之恥招待之義務由敝校任之爲特登報廣告惟敎育雜誌社主人鑒之

時評二

商辦鐵路事事必取信用於人往來時刻亦信用之一也奈何不加之意者　(笑)

崔 [illegible] 普 [illegible] 天 [illegible] 氣 之 急 下 丹　盤世

凡購此藥必須認明雙香爐牌號附近有假冒僞藥務須小心記清在根德里內方是眞的切切

生髮膠　頭髮

本主人專門包治頭面部六種藥○鏡面散○生髮膠○咬髮鮮○頭痛○目疾耳聾包治包愈倘或不靈加倍受罰保單爲憑

紹介良醫

…等屢承診視莫不着手成春誠當代良醫幸勿失之交臂今先生設醫院在西門外馬路慶安里藥餌靈奇服役…周到志在試之 魏允濟 魏允恭 同啓

詞林

平等閣詩話

友人小沂近客都門有送三六橋都護一律云十載長安五別離好憑清暇話當時春衫曾濕西湖雨秋草重商小謝詩(自注君言古人秋景詩佳者祗有謝元暉春草秋更綠一語)北地山河盤馬埒南天風日滿旌旗大堤柳似當年否傳語襄陽拍手兒辭意放逸想見秋士閒居猶豪氣未除也

小說

短篇小說 **滄海客**(續) 楊心一譯

客擁女於懷嗚咽曰我摯愛之茵都我可憐之茵都余卒來矣女曰但耶今夕又將離妾而去妾恒欲與郎作一星期聚即不能一日亦足慰坎坷而天不償人之願奈何奈何客曰惜哉不能惜哉余乃不能自主顧余而言曰此內人也女返顧余與余爲禮余諦視之二十許麗人也積淚盈眶面色慘淡妝飾炫麗髮際押巨鑽一顆左胸垂一紅帶余曰得見夫人幸甚焉女曰哲耶來書屢云邀君青盼妾亦銘感深矣余曰夫人寄居於此耶女欲悲爲笑曰時亦赴他邦游也客曰余儕誠不幸致不能有同居之樂女曰與其生別不如死客以吻親女額至是余竊念客招余來乃令余覩此狀不亦可異耶室門忽啓一六齡童子奔入見余即欲退出既而覩滄海客即趨就之客吻之曰小哲兒亦知阿父今日來耶童子曰阿母去父且不復來矣嚮余儕至巴黎覓父不得阿母悲啼一宵翌日乃返客吻之曰愛兒此非余過也彼日兒等以夕至余適因事於當日之晨渡洋而西也客繼與其婦語家常事末謂余曰余夫婦之境遇誠世人所罕有八載前余儕秘密結婚於黑僧路結婚凡五星期則罔余儕一生最樂之時也突聞敵人已追蹤而至禍害臨身不得不分而自此以後余遂與內人罕有會集之時八年間會時合計僅六月耳噫余婦名雖有夫而實則寡余雖有婦而實鰥而小哲兒雖有父實亦孤也余曰尊夫人豈不能更易姓字而隨君於歐洲乎客搖首曰否否歐洲大陸之人識內人者多惟倫敦始足以隱蓋倫敦者最足以隱身之地也(未完)

本埠新聞

紀事

○嚴禁販米出口　本邑各紳董因查米業奸販時有偸運米石裝輪出口販往外洋圖得重利每於深夜雇車私運至輪船躉托船夥夾帶無日無之爲數甚鉅以致近來米價每石仍售至六元有零本埠南市商會董事亦係米商以故視若無覩並不查禁當此新穀甫經登場內地米糧無多若再任其私販出口勢必米源告匱將來何以濟急民食攸關情殊可慮爰特稟明滬道蔡觀察行商務總會迅將米業牌號逐一清查冊報以期澈底根查從嚴禁阻際此東三省交涉正興恐有暗中接濟等弊聞觀察已行將照會總工程局董一體查明澈究先行封禁出口外再行照會新關稅司嚴查出口倘有偸販米石一律截運重究

○派委商請英人不得在內地營業　英商李德立前在崇明縣屬之馬鞍山島私購基地擬建房屋飼爲滬道查因該處內地責令崇明縣勒令退價贖回在案茲該英商又復重申前議擬在該山島設立旅館並購小輪往來行駛藉興市面又經滬道得悉函致該英商告以該島實在通商口岸之外洋商照章不得置產又不准設肆貿易請其迅將此議作罷去後現因李德立君堅不允准仍執前議定欲興設蔡觀察深恐違背約章以後難以遵循因特派委道轅譯員萬翰香大守迅赴該英商處請其免予設立輪埠及旅館等事以免交涉而符約章

○日商請減電燈費　滬南高昌廟地方之日商同文書院各欠南市電燈公司燈費洋二百餘元久未清付故由電燈公司李平書君稟由道憲照會日領事飭據同文書院查復以院中經理因已避暑在外須俟西十月間回滬清理等情復由滬道飭知在案茲該院經理已經回滬所欠燈費擬欲每盞減去一角公司如能允准定當照付現由日領照會滬道飭遵

○請咨部商阻推廣租界　公共工部局因在寶山縣境之結一圖結九一圖地方建築馬路並將上寶兩縣之界浜塡塞曾由該兩縣稟經滬道照會領袖領事飭阻在案茲因工部局迄未允准蔡觀察恐失主權且恐因此推廣租界漫無限制現特稟陳南洋商憲咨部商阻

○挑膏店勒令一律閉歇　本縣田大令前日接奉府憲戚太守札開轉奉蘇省禁烟總局札諭所有各屬城廂內外四鄉各鎭之各挑膏店前領之執照悉數收回勒令閉歇等情大令接奉之下立即遵照辦理

○英讞員定期北上　英公廨襄讞員王肇之大令定期二十六日赴京引見遺差聞道憲蔡觀察擬委德勝成大令代理未知確否

○上海出品所報告　本所公舉調查員十六人在外調查各種出品陳列本所者計(天產品)四百三十種(工藝品)一千一百九十三種(美術品)五百十七種(教育品)八百十種共出品三千九百五十種計店號三百五十餘家自初九起至中秋止開會展覽售去白券九千四百九十二張合售錢一百八十九千八百四十文贈送紅券收見八千三百六十四張總共收見男女賓紅白入覽券一萬七千七百五十六張過期之後各地派員來觀者亦頗不少惟於昨日業已分類裝箱恭觀未便不日即雇舟前赴松江陳列矣

○法副領事請假回國　法廨會審副領事博安君請假回國所遺之缺法政府委顧賚君署理所有繙譯事務委入法籍襄辦繙譯徐仁才君辦理刻已到堂辦公矣

○商團公會會友定期開操　南市商團公會今屆暑假期內各會友因担任調查商業出品物類刻已竣事而暑假早逾爰已定期二十三日起照常開操所有軍械尙在修葺特知會各操友暫以徒手操演

○建設營房之紀念會　法新租界顧家宅地方於庚子年間因法國兵士來申保衛故在該處購地建設營房一所於前日開紀念會本定在該處舉行適因天雨故改在大自鳴鐘工部局內舉行並有西樂一班奏樂數次法國官紳商民人等到者甚衆頗極一時之盛

○道批照錄　舉人王兆泰稟批　查王兆泰等奉告王子渭等招搖撞騙等情一案業已行縣查究茲據稱前稟係被担控而原稟所叙王錫香控瞿嚴氏指贖田畝瞿姓挽同書吏賄托斷歸瞿姓管業一節迭經本道行州提訊實非誣捏仍仰寶山縣遵照前批詳查究報毋稍徇延切切

顧兆祥稟批　前據妥明甫以該被挺押不理等情來道具控已批廨照斷勒限淸理如再延頓即移縣封屋變價按水木公所估數償還所請交保一節未使准行仰公共租界會審官轉諭遵照

朱鍾瑞稟批　前批尙未復到茲察閱來呈核與朱松林情詞互異旣據聲稱案經移縣仰工程局裁判官一併轉移查明秉公辦理可也

瑣聞

◉城內◉

○官事　本縣教諭杜學謙昨日到道稟請感冒假三天　巡警總局新委覆判課員分省豐大使程維周謝委稟知到差　又庶務課員日本警務學員陳紹平稟謝調辦警事課員銜庶務課員差　新委洋務局差遣委員高焯光稟知到差

○上控　陳魯珍日前在縣控告豆腐阿海即張阿海銅房不還曾經縣主田大令將阿海提案訊明屬實判收押限還在案詎料阿海挺押不還反求交保出外覓房搬讓大令准詞交人保出登知阿海投道上控稱縣差聽從原告賄賂將伊敲壓等情道憲蔡觀察准詞札飭縣尊提訊稟復核奪

○扭控工頭　奚阿土賈聖林林炳成周金裕賈龍桂林毛毛錢阿四等扭工頭陳掌朝到縣控追工資等情奉田大令訊據奚等供稱陳掌朝包得陳春記迭木碼頭至海州工程邀小的等前往裝配言明每人每月工洋十五元及往三月零六日所收不敷食用被欠工洋三百十三元陳掌朝已向陳春記收領工銀二千兩被欠工資不付求追質詰陳供被欠工洋外另欠借洋八十元且代掌朝租裕茂鐵行機器每月洋二十五元迄今十六個月共三百八十餘元未付分文裕茂現向小的催索陳掌朝供欠工資是實惟工程與賈聖林合包裕茂機器租洋小的自往淸理大令以合包無憑判借款照還工洋減償洋二百零八元交保就限月底繳案裕茂機器租洋既願自理著具結存案

○盜賣祖墳　張士蘭控張和尙盜賣祖墳一案今提復訊和尙供已將掘起壙棺二十具買地安葬士蘭供和尙將祖骸納入小箱浮厝合族公地堆泥不葬大令判和尙責二百下押俟買地將祖骸葬安再行開釋

○田地充公　朱趙氏控王周寶翻贖田單一案今奉大令訊得朱趙氏於同治初年將田抵於王周寶轉抵於周阿全復抵於鍾年春鍾供稱方單在衣袋內被傭婦洗爛求給印諭等情大令斥曰爾等涉訟圖爲朧領印諭以便串賣無主田畝奈本縣洞察奸僞豈爾等朧騙判各具結將地充公變價爲改良監獄之費諸人被大令識破奸謀各願具結大令亦不深究

◉南市◉

○阻礙街道　大東門外裏郞家橋箴竹街等處屢有近處店鋪堆放竹木料物以致車輛行人諸多妨礙現經工程局路政處准該段董函報立即出示諭禁並派巡士知照各家限遷如再堆物定予重罰充公示儆

○移縣歸案　葛左泉在工程局控彰梅楼挽其担保如臯縣某木行貨物銀五百餘兩由局訊明移送上海縣訊理一案茲奉田大令提訊彰供出該款給商人承管等情因即飭差補傳來複昨由葛在途尋見王扭至工程局陳嗣裁判路詰數語判著移縣歸案訊理

○供不承認　生泰荳行客人陸成齋前控裝荳船戶吳阿莊漏水將貨浸濕缺少一百二十餘石因其私行盜賣溼荳轉託同業楊錫榮同子金林寶與等情奉判押候查核茲由陸查明吳將南市喬和尙陸金榮徐桂軒朱建華等共有一百餘石稟局指提喬陸及徐妻某氏同楊到案孫裁判訊供均不承認判吳責二百下一體押候補提楊子該氏斥退另提徐到案訊核楊交保限三天查明買戶

◉英租界◉

○定貨案交保候訊　德商順發洋行控瑋元布廠股東戴登川不出定貨一案前午後奉寶讞員會同德師副領事升座復訊戴延愛理思邪辯律師上堂辯稱戴非瑋元股東惟該廠地基係戴產業租與瑋元有租契合同收租帳簿等呈案求察中西官會商之下判將合同存堂戴交原保候下禮拜二復訊核辦

○查無屍屬　江北人陳扣芝前日因病行至蘇州路附近求醫忽爾失足跌入河中由捕救起送入仁濟醫院醫治詎陳病重罔效旋即斃命捕頭即飭保查明並無家屬報堂棺殮

○無名男屍　昨有年約三十餘歲身穿元色布夾袄褲之無名男子因病倒斃在山東路由巡街捕稟明捕頭將屍車送虹口騐屍所飭保報請上海縣田大令驗明病死因無家屬報堂棺殮

○馬車肇禍　木匠陳阿龍昨坐小車至河南路南京路轉角被馬車撞跌致傷右目肇禍之馬車已被加鞭逃去受傷人由捕車送捕房轉送仁濟醫院醫治

○諭開華探住址　英總巡卜羅斯君於昨傳諭華探人等各將住址一律開呈如有要公以便隨時傳喚云

○捕房正巡官回滬　英美總巡捕房印捕正巡官裘立脫君請假赴日遊玩各情已紀前報茲悉裘君已於前日回滬照常辦公矣

○斥革華捕　總巡捕房八百二十八號華捕史秀章因在途私取小販食物昨奉卜總巡查明諭令斥革

○准予免驗　工匠王阿福等因在三馬路工作被屋頂掷下壓傷學徒陳林坤因傷身死着保報縣相驗各情已紀昨報茲悉王亦因傷斃命前午後奉上海縣田大令蒞虹口斐倫路驗屍所相驗陳由屍父陳阿梅王由屍弟王炳全均到場求准免驗自行棺殮

◉法租界◉

○改派安南捕管牢　法公堂已經定案之犯均管押在八仙橋捕房向設管牢捕頭一人並派華捕日夜輪流看守自前日添設安南巡捕後捕頭遂將華捕撤去改派安南巡捕六名及安南捕頭一名輪流至牢看守

○司帳調戲女郞　法界黃浦灘某船局有過客男女三人欲乘愛仁輪船往廈門因輪未開故躭擱該船局內詎局中司帳安徽人劉長慶心起不良於晚上拖入女子房欲調戲女子大聲呼喊爲女父兄聽見飛奔捉住欲扭控後經局主等出場相勸並由劉向女父等服禮始得寢事

○補實西探　法捕房西探石惟賓君前因患病請假就醫其缺由法總巡麥君揀委二號西捕雷寫字之脫雷薩君代理後迭破要案現今法捕房又添西探一人麥君以其辦公勤奮熟悉捕務故於日前另給執照即以脫君補實西探一缺

◉美租界◉

○擲傷姘婦面部　寡婦夏劉氏近將姘夫幸松華綢衣私自付質被幸將碗擲傷面部由捕並送捕房捕頭以事涉曖昧斥不准理

○爭風互毆　劉阿少與張阿方昨因爭風互毆由北四川路巡街印捕並送捕房捕頭以均非善類一併斥逐不理

○飭赴新署稟控　天潼路刷染店主趙雲卿昨與王阿春索欠互毆並扭至捕房控告捕頭以事屬錢債飭赴新署稟控

○兵士酒醉　某艦兵昨晚飲酒過醉在百老滙路酣臥由西捕送入捕房奉飭押候醒釋

◉北市◉

○飭查霸渡勒捐事　渡船戶陳踊盤與腿阿全鄧氏管阿虎等因爭奪船埠起覺由四路三區移解一區經黃正巡官訊得陳不守向違飭候吊驗實山縣所給之諭單並工部局之執照再行核辦在案詎陳以腿等均未領照反可扳截因而不服復向該處米商立大順等具稟巡警總局昨奉批示云陳老莫串同雙阿全雙阿団等霸渡勒捐等情是否屬實仰四路分局查明覆奪

○提訊拐匿案　袁德海之妻嚴氏被王金生拐匿又袋角經黃正巡官判交袁領回又被逃去前日袁復將王之父王慶壽扭局暫押候訊各節已兩記本報昨奉巡官提訊判交妥保速將其子交案訊究袁退去候傳

時評三

勒閉膏店吸烟者大苦嚴禁米販吃飯者大樂或曰今日無如吸烟樂不准挑膏如燈吃何今日無如吃飯苦米價雖低如錢不穀何

中國名畫第六集出版

●南唐董元萬木奇峯圖
●北宋趙昌粉花（寶瑞臣侍郎藏）●元盛子昭秋林漁隱圖
●明程孟陽山水軸 ●明沈石田山水九段錦之五（陶齋尚書藏）●御題文衡山山水軸
●明仇十洲擣衣圖 ●王烟客擬一峯筆意山水冊之七 ●王麓臺瀟湘夜雨
●御題南田畫冊第八 ●王石谷山水冊之七 ●王石谷溪堂詩思圖
●黃尊古山水軸 ●王石谷合作松鶴竹石軸 ●戴醇士山水軸
●全年十冊定價銀十二元每冊定價一元五角
發行所有正書局

又出單張大畫片七種

（景樸孫都護之樸字前次手民誤作璞茲特行更正）

天下第一董元畫山水大幅
此幅有董香光題天下第一董元畫橫額于上蓋彼生平所見北苑畫共七幅以此為第一經清河書畫舫著錄稱為極品李文石觀察論畫絕句有此幅景樸孫都護藏　每大張價洋三角

趙松雪畫龍王禮佛圖大幅
此幅曾經墨緣彙觀續錄著錄李文石論畫絕句有此幅惜絹本過于闇舊破碎用三色鏡攝影多次始能得此彷彿景樸孫都護藏　每大張定價三角

仇十洲彈箜篌美人大幅
此幅經吳思亭論畫絕句著錄上有題誌用筆極工逸之致景樸孫都護藏每大張定價三角

王石谷平坡曲澗圖大幅　匋齋尚書藏　每大張定價二角

王石谷冷光濕翠圖大幅　匋齋尚書藏　每大張定價三角

王烟客擬一峯筆意山水大幅　匋齋尚書藏　每大張定價三角

唐六如寒林新雁圖　景樸孫都護藏　每大張定價三角

總發行所　北京琉璃廠　蘇州都亭橋　上海望平街有正書局

繪圖新繁華夢　五集全出

初二集發行廉價券以來所剩無幾今**三四五集已出版**其中描寫繁華之狀喚醒春夢之魂處處變換**引人入勝極有趣味**望購券諸君仍持券向原售處取書定額廉價券五百部為限未及半月銷行三百部尚**存二百部**額定截止後照定價全集二元五角每集五角**欲購廉價券幸勿失此好機會**

男女之研究二冊出版　生殖器之研究　男女二部下月初出版

半價將近截止欲購尚祈從速

兩書內容極有趣味圖畫數十幅俱用**五彩電鍍頗新穎可觀**男女之研究二冊出版以來未及半月銷行六百餘部則是書之價值可知諸君**欲究衛生之新理求種子之良方**不可不閱男女之研究現已出版分訂二冊定價洋二元六角本局為便利公益起見特設半價券一千分男女二部計四冊定價洋二元生殖器之研究初印齊遞券取書存書九月張減收**半價洋二元八角**預定者照半價交角**研究二冊只有一千部售完當付男女之**

決不再印（諸君欲先睹為快請速）**電購**（外埠郵費加一）

北京（官書局　龍文閣）　天津（教育用品館　官書局）　奉天（會文書局）　成都（粹古書社）　廣東（會文學社　廣益書局）
福建（益記書莊）　山西（晉新書莊）　山東（書業德）　烟台（誠文信）　長沙（鴻文書局）　漢口（廣益書局）　杭州（德記書莊　崇實齋）　南京（南洋書局）　江北（圖書公司）
通州（翰墨林）　鎮江（文成堂）　無錫（日升山房）　蘇州（振新書莊　文怡書記）　餘姚（圖書公司　普文明）
上海（棋盤街）廣益書局○點石齋○緯文閣○南洋官書局○改良小說社○鴻文書局

立愈痔瘡立刻連根脫落

本齋獨秘珍珠熊胆人參蘆八寶化痔散○中外馳名○靈驗非凡○包愈一切惡痔脫肛腸紅立服立愈永不復發不效還洋

本齋不惜工本精煉熊胆珍珠人參蘆化痔散此散力大效速專治內外痔瘡敷之立刻止痛消管生肌使塊化軟四圍連根脫落敷十年惡痔瀉血淋漓生管漏痛不可忍者無不藥到病除業經治好萬人有口皆碑○每瓶二元小瓶一元如內服熊胆珍珠人參蘆極品消痔丸可將腸內積年火毒濕熱一掃而空愈後可保身體強健散丸並用其功甚速永不再發每匣二元每料六匣價洋十元○總設上海二馬路西鼎新里京都天寶齋謹啟

大日本東京津村順天堂大藥房發售靈藥告白

我的氣色真好極了

張氏曰　請看我的臉上氣色　光澤而美　請看我的身體強壯有力　四肢溫煖　還是我靠中將湯之功效而得之者　今特將我從前的身體瘦如乾柴　臉上青色的實話　詳說于下　我記得於十年之前　不知何故　我的身體時見困倦　眼也不睡　食也無味　漸漸只見身體衰弱　其初不以為意　下雨颳風之前後　或于月經之前後　必見頭暈而痛　或見寒見冷　喉中乾渴　腹部作痛　又于腹中結成一團　不知何物　我的心中著急起來　也請醫生來診脈　家中各人無不憂慮　我的身體　或請醫生　或買丸藥　囑我服之　我于初時異常歡喜　很聽人人的話　錢也費了　總不見什麼効驗　或心中也想定了　世間之藥與我無緣　醫生也不請　丸藥等亦不服了　過了五六年　自己摩摩四肢　只有一層皮裹著了骨頭　臉上更青而浮　日則不想食　夜則未合著眼而先夢　心間亂跳　我自已以為不能治的　於是置之不理　剛剛有十年的時日　毫無快樂　有一日來了一位從日本回來的友　聞談之中　一見我的臉上氣色　問我的病簡捷說道　婦女患病　**非服中將湯不可　中將湯能治婦女雜症**　我在日本已見許多人得中將湯之力　全治了其病　今幸得實中將湯的日本商人運至各國　我們中國也有分售處　趁快買而服之　不可再誤時日了　我聽友人之言　不甚相信　該友人又不是醫生　又不是知道我的症　我含笑而聽之耳　過了數日　忽然腹部痛的很利害　在床仰伏　實在難以抵著　其時我家的人說道　痛成如此　何不買中將湯而試之　我于其時因痛實不知說甚麼　只得點頭而已　不一時已買中將湯回來　用濱水冲了一盅　飲了　咯為止痛　但于飲中將湯之時　我以為是濃茶　止了痛之後　纔此道知知亜是中將湯　於是連服了七天　食物知味　眼而無夢　腹中圈結之物　似乎活動起來　買中將湯連服之　前後合計已有一個月之久　腹中圈結之物　已不知從何去了

周氏等張氏說完了而曰　**有之哉　有之哉**　中將湯之功　非獨能治病症　如不受孕者服之亦得懷妊　以致今日常服中將湯之婦女　於地球上實在不少　今已見該藥舖中接收各地的人　服過中將湯　已得其效者　寄來的感謝書　堆積如山　今中國各地的藥舖也有代賣的　其總發售處　就是上海河南路老巡捕房北首**東亞公司書藥局**

藥價

四禮拜分　大洋二元四角
二禮拜分　大洋一元三角
一禮拜分　大洋七角五分
四天分　大洋四角五分
二天分

各處批發所

天津　東亞書藥局	奉天　東亞書藥局	濟南　東亞書藥局	揚州　東亞書藥局	徐州　東亞書藥局	東台　東亞書藥局
安慶　東亞書藥局	屯溪　東亞書藥局	興化　東亞書藥局	如皋　大同圖書館	寧波　中日大藥房	
溫州　東洋堂大藥房	漢口　中英大藥房	杭州　近和堂大藥房	蘇州　丸三大藥房	紹興　教育館	

發售處上海河南路老巡捕房北首東亞公司書藥局

謝函照登

敬啓者前在貴堂購得戒烟藥酒服之公時並無絲毫疲倦迨至一瓶服完果然烟癮斷除即聞人有未戒烟者僕在烟場勸其來購近亦全行丟捨可見此藥酒之功神速無比願有意戒烟者往購試之方信僕言之不謬也 京都攝都文麟謝 請閱此信函書此信送

上海仁智里第六弄口種福堂啟

藥到回春

漢口洪君琪如玉照

頭痛虛弱而獲全愈○漢口某君深感韋廉士大醫生紅色補丸之功效○洪君琪如浙之寧波人也年二十有四歲今在漢口華寶公司營生本局代表人往謁其自述之詞如左云○余發病曾患血氣虧身衰體弱等症計閱數月之久因身體如此瘦弱至不能行走少一動作便覺乏力又兼頭痛如劈骨瘦似柴面容憔悴是以飲食無味夜不能寐日形消瘦…終日困苦失望之時幸遇申友勸服韋廉士大醫生紅色補丸余即從而服之數瓶以後即覺…無敷驗正在困苦失望之時幸遇申友勸服韋廉士大醫生紅色補丸…奏功之神速有令余不得不耐心再服者余…無何頭痛頓止面容豐滿氣色光艷身壯力健無異昔時每日辦公至今…紅色補丸之功也其有益於余身者豈淺鮮哉○韋廉士大醫生紅色補丸乃與以補鮮紅瑪濃之新血以補其全身也是以此丸常能使人…痛頭暈脚氣衛心山林瘴氣瘡疥疔瘡風濕骨痛皮膚各症…諸症百發百中天下馳名誠為婦科之聖藥凡男子因吸鴉片或因他故以致身體受損者一服是丸奏效如神韋廉士大醫生紅色補丸絕無嗎啡鴉片以及有害之質…老幼皆服之無虞也 中國各處商店藥房均有代售或直向上海九江路B字第八號韋廉士醫生藥局函購亦可 價銀每六瓶大洋八元每一瓶英洋一元五角遠近郵費一律不取

國朝名人手札

近今書札一門大半浮泛應酬於學界茫無關係添的異彙跡一冊尚精摹銅版遺像洋裝兩冊定價實非淺鮮也 （希奇小說）水月燈 洋裝一冊定價洋二角五分 （文明小說）自由結婚 洋裝一冊定價洋二角

奇緣 洋裝一冊定價洋二角五分

本主人為保存國粹起見特就所印名賢手札再行搜…總發行所 新署後錫金公所東弄將春記書莊 發行所 四馬路天樂窩對面協新棋盤街鴻文書局

奏辦廣東全省籌餉彩票大彩電報廣告

杭州大富貴又廣彙堂各占一張又四彩大票批與上海萬福來得主

第二年第十會八月十七日開頭彩第六千五百十七號其二彩第三千四百八十六號二彩第三千七百八十一號四彩第二千〇十八號其二彩分票批與上海朱倫記又台衛由該號自行聲明此佈 駐滬恒豐公司謹誌

鳴鑼傳播 沈氏鏡面靈驗

（上略）僕開設土莊已三十餘年所來此生自奉禁烟者改吸者戒以致業此者皇皇無所措且連年荒歉食口又之不能希冀另覓蠅頭聊補他山之不足故于去年夏彙旨紙烟雜貨戒烟丸等類又向貴醫室批沈製鏡面散拾打始時覺無人過問直至今正元宵節有他保姜貴生素吸鴉片因婚期在邇滿面如容苦無易容之術與小莊買去鏡面散二瓶用未二旬果然烟容退盡又買三瓶一月之間頓然面白紅潤由此以往一傳十十傳百官紳富商咸知鏡面散能治面上烟容雀班酒刺粉刺油光紅點等症加之僕利益關心左右籌思得一計用小鑼一面每日着人鳴鑼四處傳揚或口說或發單不遺餘力幸喜購去之人均謂神效始能愈傳愈遠愈銷愈多矣前來之貨照收今知貴藥室喬遷之喜另有贈藥茲託上海源大升號內何武英兄對上洋三十元望照數配下可也又寄上鳴鑼傳揚圖一張請登報上並注明分設雲南石磁鎮西揚家垻何宏興土莊內僕全仗貴主人之賜也（下略）此信由源大何武英君交來又寄失東隅收之桑榆他日蒸蒸日上皆出貴主人之盛名暨報紙之提倡… 效之鐵証售價每瓶二角五分每洋五瓶每打二元二角便料重用羊脂珠粉重症一料包愈每瓶洋牢元每料六瓶二元五角每打四元… 仿冒甚多購者認明住址外埠郵政局… 門牌上海總行只此一家各省均有分售

人壽醫室遷移盆湯弄口集益里二弄對門

足力不足 若筆

五洲大藥房主人鑒 茲者僕於今春往杭遊歷順道至天竺西湖等勝處領略風景甫遊一日而力足非復如常令人不能再遊勝景實深恨之耳幸有友人指示 貴藥房分杭經售處有樹皮丸一種服之能發力於四肢其效力之神速莫可言喻囑僕購之僕固如所請使價往該分售處購得樹皮丸兩瓶自飯前服之初亦不知效力繼連服壹瓶於是疊往西湖遊歷而不知所苦矣且能日行數十里之遙而不覺其苦及能精神活潑於此可証僕之足力全仗樹皮丸之力不啻勝前十倍也敬告同胞患斯疾者速宜購服貴藥房之樹皮丸因其功能除積習而利於行耳惟祈登入報章以告同病者急宜購服若能去足疾是即僕區區微意也此請日安 八月十二寄郵局

潘桂蓀緘於常南乾豐恆莊

秘製遺精金剛百鍊丸

家藏經驗奇方◎咸稱天下無雙◎患有遺精◎必須認明◎鍊雲藥房◎購服立保安康◎外有假冒◎注意乃要

精者人身之精華也精固則強精竭則亡關係…之重莫如遺精者實因思慮過度相火妄動或交婦之際忍精不洩或濕熱蘊結心腎不交以及少年誤犯手淫中年過度以致精關不固夢遺滑精由此起矣明知精乃種子之本任其常洩若不早為醫治不但有傷身體神疲倦服藤酸軟耳鳴目昏百病叢生甚至促及壽限欲設法求治苦無對症方藥本藥房…蒙經驗奇方係坐茅蓬老僧所傳名曰金剛百鍊丸無論有夢無夢滑精永絕先洩以及精滑等症…固精封髓種子壯陽屢經試驗屢瓶一失凡衛生者幸勿輕視…七角○若常九並用功效尤速…每科可包永遠絕根並無…均可 洋一元每料一大瓶洋四元…上海三馬路丹鳳戲館後○鍊雲大藥房發兌

欲購紙烟機器

本行須各種機器紙烟有此項機器出售者請至四川路泰培洋行面議為荷 泰培洋行啓

敬告病家

蘇州文金傳仲康幼科有分年萬山藥房…

新署北 中國體操學校 尚有餘額

上海 安生衛 西法鑲牙所

A.WILSON,
DENTIST

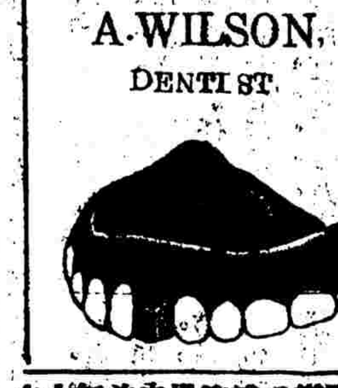

本所開設上海…專鑲各式牙齒外國牙齒…

SCOTT'S EMULSION

司各脫 乳白鱉魚肝油滋補藥

此滋補藥乃用最純潔之魚肝油與他等著名良藥按妙法配製而成其中一切藥料皆係無上聖品專治喉肺胸部諸般雜症哮喘癆瘵咳嗽傷寒及血脈皮膚之病飲此滋補藥大有保養之功能使身健血濃精神倍增弱者飲之可獲回春妙術惟原藥之味不堪入口特配寶重香料使其味甘請嘗試之方知余言之不謬也

總經理處 上海茂生洋行

清涼神藥安神丸

此藥効之神速。氣味之馨香。服法之容易。携藏之簡便。莫不並皆佳妙。世人常備。可免不虞之災。善士購施。功德無量之德。

定價○二角四分○一角二分○六分

効能

心氣不快。四肢困倦。頭痛腦炎。船車眩暈。肝胃腹痛。惡心嘔吐。食物不化。中暑中寒。少腹疝痛。水土不服。酒醉山瘴。小兒五疳。驚嵐急痛。一切蟲蛇之害。病後產後衰弱等症。

發售處 上海老巡捕房南河南路北 東亞公司書藥局

高德洋行

啓者本行開設上海已有多年專售各種眼鏡…

燕製去風藥酒專治霍亂吐瀉等症

是藥性味和平不偏元氣專治霍亂吐瀉抽筋絞腸等痧及胃發腹氣頭痛眼花胸中作嘔口吐清水並治胃不消化食後即吐之類一服是藥無不奏效本主人經久用此神藥屢逐病魔所向克捷靈驗異常如蒙賜顧請至各大藥房均有代售

燕醫生家用良藥

上海總經理者晉隆洋行

夫病人有少長不同故用藥之多寡亦異請以治病之中劑言之凡小兒甫生一二日者每服藥酒十二滴至二十滴為度六月歲八月者服一匙之六份一週歲至兩歲服一份七八歲之幼童可服一匙之三份二年長者約一湯匙為則如遇重瀉等症服加三四倍

秘製肝氣立愈將軍丹

此丹並治九種心胃氣痛服之頃刻斷根凡購於斯必須認明鍊雲藥房◎服之立效◎郵政函購妥而無弊

肝氣之症婦女最多或因抑性憤怒或因春轉不舒致偽肝木從此觸怒即發甚至氣逆順肝暨如鯁食不下咽寢不安席若不早治變為頭眩耳鳴目赤胸痛脇脹嘔逆疝氣遺精胃呆縮陰筋骨疼痛等症且他年正氣一衰其發更盛每有因此殞命者古方有左金丸治法試之毫無效驗今本藥房不惜苦心訪得秘方名曰將軍丹無論男女新舊肝氣之症服至多一料永遠斷根包不復發曾經試驗萬人皆效之見瘳從無復萌之人如此奇驗未敢藏自享特登報布告俾患斯疾者皆得解脫呻吟牀席之苦則幸甚矣○每瓶實洋一元每料六瓶洋五元 上海三馬路丹鳳戲館後石庫門內○鍊雲大藥房啓

留心僞藥

凡購崔製牛夏須認明 蠏香廬在根德里內方是的真切記切記

本廬始創製半夏時疫氣急丹金丹萬金不換化痔仙丹茸海狗腎天虎骨熊油膏筋骨疼痛丸等包愈惡瘡久己神驗照廣補中外馳名近因附近假冒偽藥欺人非他埠可購…須每每偽辦偽藥況丸七八家諸君必切記到蠏香廬在根德里內方是的真 近來從中如本廬之藥無效服里內方是的真蓋求藥治病何等慎重豈可草率從事致受假冒之欺區區苦心伏維共鑒 上海盆湯弄新橋南塊香店轉灣約二十家門面

格外小心 體和廠約十家門面 蠏香廬總發行所 見香店轉灣牌號 蠏香廬根德

育麟聖品

實種子之奇方○每雙料計重二十兩洋三十六元每兩洋二元○又製參茸靈芝海狗腎扶陽種子寒谷春生酒大瓶四元小瓶二元功與上同

上海三馬路鍊雲大藥房發兌

奏摺

出使日本國考察憲政大臣李家駒奏考日本皇室制度摺（續）

其官制要旨務嚴宮府之區別以保皇室之尊嚴宮內大臣惟上對天皇任輔弼之責而絕不負憲法之責所有供奉諸司皆別爲系統不與國家行政官相混而皇族懿親既與君主一體受臣民相當之敬禮享特別保護之權利則其身位事項如班次能力敘勳任官之類皆異乎尋常別爲規定凡玆制度似宜鑒於日本之前事於宜布憲法以前及早制定垂諸無窮謹參考各國情事証以我國歷史敬爲我　皇上陳之一曰內廷供奉諸官署員缺宜分別增併也各國供奉之官皆隸宮內省而以宮內大臣統之宮內大臣之地位雖與各省大臣同其尊榮而不負政治上之責任所以重王人優清秩也日本宮內省官制除大臣官房及省務分課外所屬局部尤爲繁密有侍從職式部職則我國禮部及內務府之所掌也有東宮職則前代之詹事府也有內藏寮御料局調度局帝室林野管理局則漢制少府水衡所掌而今制內務府之廣儲都虞會計諸司也有爵位局則漢制之主爵都尉而今制吏部驗封司之所掌也有大膳職則漢制之大官而今制內務府之御茶膳房也有主殿寮則漢制之衛尉執金吾而今制侍衛處及護軍諸營之所掌也有圖書寮則今制之　玉牒館　實錄館　起居注　文淵閣諸職也有內匠寮則漢制之將作大匠而今制工部之營繕司製造庫料估所等及內務府之營造司也有主馬寮則我之鑾輿衛太僕寺上駟院也有諸陵寮則我禮部工部所掌之一部也有侍醫局則我之太醫院也有內苑局主獵局則我之奉宸苑也其餘如御歌所則太常寺所掌之一部也文事秘書局則內閣翰林院所掌之一部也皇族職員則宗人府內務府所掌之一部也學習院則前代之國子監而今制之左右翼宗學咸安宮　景山諸官學也此外又有內大臣府亦在宮中官之列而不隸於宮內大臣其職一在掌御璽國璽略如我內務府大臣會同內閣學士監視用寶之制一在常侍輔弼略如我　御前大臣領侍衛內大臣之制內大臣雖不負政治責任然其職則以國家事務爲多其地位實立於宮府之間故不隸宮內大臣爲自餘諸國雖局部之建置不盡從同而體制之統一則無以異我國自昔行獨裁政治以宮府一體爲宗故宮職與國務不分周官供奉之職數十皆統於冢宰居爵之遺風然可見自漢以降疏附之司列於九卿萬機出納歸於臺閣內外競權責任始爵爰逮隋唐因而勿革惟宋制特置宣徽院總領內諸司及三班內侍之籍使祀朝會宴饗供帳之事以大臣爲院使與今世各國宮內省制不謀而合故終宋之世無中官弄權之禍雖曰爲政在人抑亦立法之美使然矣下逮元明浸失此意我朝上稽百王深惟治本特設內務府以領左右侍御諸司而不使與聞政治詒謀之美冠厥前古惟是治道隨時會爲轉移法制以偕變而益備竊以推原各國立法之意以爲今制之有待損益者凡三事其一如禮部翰林院等衙門職在襄治　大典侍從　乘輿供奉文字凡不負政治上之責任者宜酌併宮職以歸畫一或諸諸署分立歷代相沿雖不合併何關治體不知肅政精神最重秩序諸司並建而無最高之長官以統之則一切機務悉煩　宸慮既非郅治之所宜且典禮攸崇不可簡褻如如祭祀經費若待議會協贊始能供給設或有所削減事將不舉更於體制有傷故各國通制外之既有內閣總理大臣以長政府內之復有宮內大臣以率其二如外務部度支部農工商部等衙門將來建設責任內閣以後皆爲最高之行政官府而負政治之責今其諸司所職尚存兼奉　宮掖之務他日議會既開若於此不加糾察則大臣責任無自而完若與通常政務同列議案則皇室尊嚴緣此而褻似宜分別性質或省歸他署或別立專司而悉受成於宮正庶機權限分明庶繼成理矣其三現制內務府諸司專任旗員之一部分幾同世祿推原立法之本意一以成例相沿取資熟手一以事務較簡無須多才職務增多則出入諸端瀆乘暨干城腹心亦需英俊若仍限以旗籍委諸銓選恐非先王愼選近習之旨春秋特崇王人之義此又宮職任用法亟宜改正者也二曰宜永裁宦寺另置女官也宦官之禍前史知尊我　朝　祖訓森嚴宮闈清肅漢唐前事誠可勿慮第以成例相沿中涓一途迄未能廢　聖祖仁皇帝御極伊始革除十三衙門且有永不用內官之　詔徒以事勢不無窒礙遂致良法未能實行考列國古代不乏此俗近已廓淸無存除土耳其波斯外無復有用宦官者邇者土波改行憲政亦將丕變矣我國文明早闢甲於大地而敝俗未革餘燼仍留貽列強以口實似非所以隆郅治示來玆也考歷朝所以不廢宦豎之意在明內外之辨嚴謹閑之防限制綦嚴不可無人補習相承原非得已然變爲古制事與此殊禮記稱后立六宮三夫人九嬪二十七世婦八十一御妻鄭康成孔穎達皆指爲女官周禮天官之屬亦有九嬪世婦女御女祝女史典婦功諸職可知三代盛時實有女官而無奄寺降及後世斯義浸廢然漢設內官一十四等唐設六局二十司官職秩品位厘然可考宋暨內省尙宮諸司職掌加詳而日本現制女官尤備自從九位以至正一位論資遷擢與男官無異此實採用我國古制準情酌理毫無流弊者也竊以爲宜降明詔將現在宮官以次汰盡嚴召募牙行之制嚴禁投充一面別置女官若干品選世家命婦名門淑媛充之以供奉宮闈贊襄內治上以竟　聖祖未竟之志下以革千年未革之弊則　聖治益隆天下改觀矣三曰宜規定　皇族之資格勒諸典範以保尊嚴也歷代之制惟晉及南北朝多以皇族掌政權漢魏唐宋率加限制或廢畏逼之嫌或闕親親之義矯枉過直其失惟均我　朝自順治九年停諸王貝勒管理部院不復以有司之事責諸懿親之臣從此列宗因時制宜其所以優待親賢之禮或不勞以簿書以示優崇或專委任樞機以固根本　先聖　後聖異迹同揆因應妙用非臣子所得妄窺者夫今世各立憲國其皇族率皆典兵而任文職者甚罕亦有以皇族不任國務大臣之條規定於憲法者奴才竊惟立憲精神最重平等一切公權私權皇國臣民不問貴賤皆當同享若禁皇族不得列於閣職揆諸法理殊屬不平然東西各國法律雖無限制之明文而實際幾成限制之習慣其故何也蓋以君主立憲國聖不可侵即在皇族其所受臣民敬禮亦最隆重至於國務大臣負政治種種責任輒受議院之詰責爲輿論所指目以親貴而居此職則責任與敬禮二者不可得兼將使人民無所適從而國體政體或致牽動也惟是國情既互有不同法制自不相沿襲今者時局孔艱待治方亟非親親賢坐鎮誠無以總其成然制度所以示來玆而立法必期於盡善應如何權衡至當兩利兼存此則在我　皇上乾綱獨斷非他國成法所得而拘也抑奴才更有進者各國皇族資格皆規定於皇室典範而禮俗互殊範圍斯異或兼用女系而專取近支或惟尊男統而推及遠族日本素崇中國禮教略以男系五服爲限自皇子以至皇元孫皆稱皇族下此則降爲華族恩義兩盡洵屬允當我　朝天潢毓慶瓜瓞綿繁　太祖　太宗之子孫載在　玉牒者其數已可比歐洲一小國繼玆以往　寶祚傳諸無窮子姓繩繩云胡可量故親親之殺宜示等差其袒免以下祇列宗室而不得與於　皇族亦勢使然矣雖然自　皇朝開國以來多賴周召夾輔之勳不乏河山帶礪之誓故爵級例須降襲而賞延於世者亦時有之揆以崇德報功之義自宜與近支懿親共此優隆故我國　皇族似當兼采血屬主義與爵稱主義則仁至義盡永爲萬世不易之規矣所有考察日本皇室制度緣由謹繕摺具陳伏乞　皇上聖鑒謹　奏宣統元年八月初一日奉硃批憲政編查館知道片併發欽此

法界須才學堂戊申上學期攝影

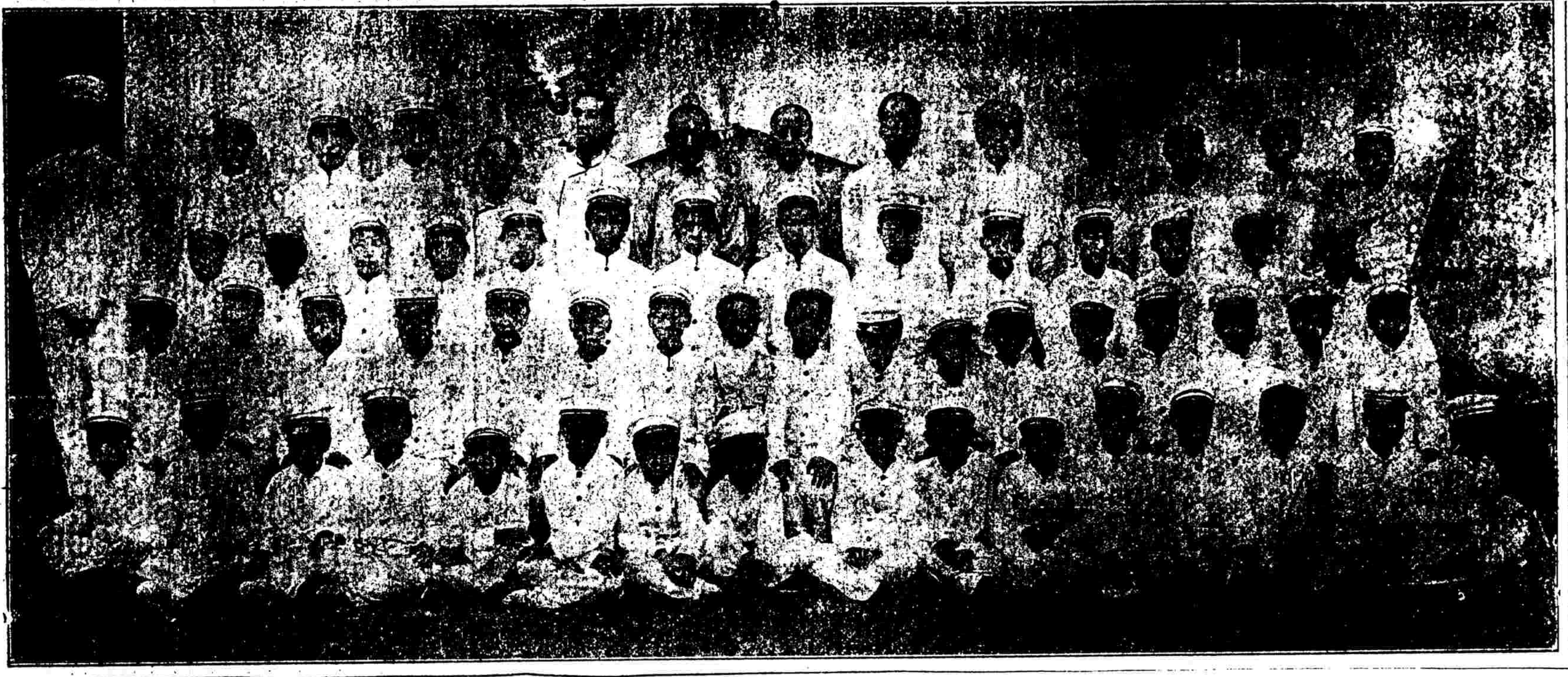

報告

上海大清郵政局無法投遞之郵件

何處來	何人收	何處來	何人收	何處來	何人收	何處來	何人收
天津	許益齋	南京	陳家萬	廣東	林煥重	螺洲	林慶平
蕪湖	柯俊卿	南京	葉倡卿	揚州	笪瑞廷	蘇州	唐雄飛
杭州	林步青	聿橋	宋貞發	常熟	張云漢	蘇州	鮑仁生
加興	沈杏軒	南京	萊廉甫	蕪湖	嚴厚齋	湖州	葛士漢
烏鎮	沈杏軒	天津	張連科	異如	黃廣笙	郾城	張晉卿
漢口	朱伯倫	南京	朱懷衡	揚州	尹少卿	開封	貝佩卿
湖州	鄭仲甫	寧波	戴如松	安海	唐秉生	漳州	施華谿
蘇州	項匪伯	杭州	周仲華	蘇州	卜鴻生	休寧	許延壽
蘇州	嚴竹雲	北京	原榮侯	杭州	王熙農	沙溪	姜贊廷
鎮江	葉耀章	路橋	吳少香	蘇州	姚伯欣	杭州	余柱臣
北京	侯玉如	大通	余鳴岐	溫州	馬葆臣		

商務

匯票 昨逢禮拜各國匯票均無玆故不錄

金市 二十日收盤金價如左

現貨赤金	四百二十一兩二錢五
遠期赤金	未開
足赤條金	四百二十七兩二錢五
沙金合赤	四百三十兩零二錢五

錢市 二十日北市銀拆及銀圓錢價併錄如左

龍洋	七錢四分六厘
英洋	七錢五分三厘一二五
本洋	九錢五分
小洋	六錢七分三厘
銀拆	二錢四分
洋拆	七錢二分六厘
錢拆	一千文

銅圓	一百七十五千文
市錢	一百五十二千文
衣牌規銀	一百七十八千文
衣牌大洋	一千三百三十文
衣牌小洋	一百十九文
小洋貼水	每角十四文

紗市 昨日紗價如左

十六支紅團龍大包	一百四兩七五
又 藍龍	一百零三兩五錢
又 雙龍	一百零七兩
又 雲鶴	一百零三兩五錢
又 雙虎	一百零六兩
又 雲龍	一百零三兩二五
又 月季	一百零三兩
又 和合	一百零六兩七五
又 財神	一百零三兩
又 三星	一百零七兩五錢
又 丹鳳	一百零三兩
又 鐵毛	一百零四兩
又 天官	一百零六兩
十支得利紗大包	九十七兩五錢
又 鐵毛	九十六兩五錢
又 雙虎	九十八兩
又 麒麟	九十六兩

油荳市 昨日滬南進口油荳船隻共計裝來荳油九百五十件籽油八百簍荳千五百石云市中交易售出牛荳油五百件係本街與內河帮銷路生油六七百簍爲係廣帮辦去玆將成交各價錄左

船牛荳油	每担七兩七錢二五
棧牛荳油	七兩六錢七五
船岐荳油	七兩四錢五分
船萊生油	八兩二錢五分
船真生油	八兩一錢五分
船牛元荳	每担三兩六錢

糧食 昨日滬南米市內地蘇松常錫等處之米船來埠者約共十餘艘之譜市中銷路較前稍活價情略有漲落玆將開出各價如左

機器北幫高白米	每石六元六角
機器南幫高白米	六元五角
常幫高白米	六元四角
蘇州高白米	六元零五分
無錫高白米	六元三角
周里高白米	六元零五分
黎里高白米	五元七角五分
北圻高白米	五元七角五分
周莊高白米	五元七角
松江高白米	六元二角
青浦高白米	六元一角五分
角里高白米	六元一角五分
周浦新粳米	六元二角
機器白秈米	六元
蘇同白秈米	五元五角五分
機器白元米	七元五角
高邁白元米	七元二角
高陸白元米	七元
高小麥	四元九角
次小麥	四元三角

土市 西土市面日來銷路平常惟本土產出見稀價格飛長至西土行情反爲高價玆將中西兩土行情如左

三多公	每箱九百八十六兩
陳公	九百六十六兩
新公	九百六十六兩
三多喇	九百八十八兩
陳喇	九百七十六兩
新喇	九百五十八兩
二年赤莊	一八二租十二兩二五
一年赤莊	十一兩八錢
陳川土	百兩三十九兩五錢
新川土	三十八兩五錢
雲南土	四十三兩
徐搆土	缺貨

茶市 前日晚市洋莊銷路之茶價如左

美時洋行買和茂茶棧中和兩字一五平和茶一千四百八十九箱每担念四兩

天裕洋行買森盛恒茶棧一林春二五土莊茶一百三十一箱每担二十八兩五錢

怡和洋行買源新隆茶棧春記二五發源茶一百十九箱每担三十六兩

又買慶和棧超華一五平水茶五百二十每担二十六兩

又買新隆泰棧合春二五發源茶七十八箱每担三十兩

協和洋行買森盛恒茶棧益馨二五發源茶一百十九箱每担三十三兩

又買源新棧祥記二五屯溪茶一百六十五箱每担五十兩

又買公愼祥棧義興二五發源茶一百九十九箱每担三十六兩

花衣 今庚各種新花雖出較比上年祇有五六成之譜至以花行高翔然剩下陳花，惜比新花反增長六呷錮、陳花貨乾燥紡紗亦爲見折之故玆將行情如左

通州花現貨每担	二十七兩
太倉花	二十[illegible]兩七錢
四牌子花	二十六兩四錢
火機花	二十六兩二錢
上海花	二十六兩四錢
姚花	二十五兩六錢
南路新子花	十一元八角
北路新子花	十二元五角
通州花期貨每担	二十五兩四錢
太倉花	二十五兩二錢
上海花	二十四兩四錢
姚花	二十四兩
火機花	二十四兩六錢
四牌子花	二十五兩二錢

斜紋布 昨日市價如左

飛龍	五兩二錢七五
八馬弓	五兩五錢
雙兎	五兩
三馬	五兩五錢
老獅	四兩九錢五分
砲車	四兩八錢五分
立馬	四兩七錢二五
大小英	四兩七錢二五
四英哥	四兩七錢
五英哥	四兩五錢
小貓頭	四兩六錢
野人球	四兩一錢五分
漁翁	四兩五錢五分
三魚	四兩五錢

〇日本棉紗昨逢星期各帮交易甚少然市價看高每包價銀五錢之譜玆將大盤紗價如左

二十支藍魚紗大包	一百一十兩
又 三圈	一百二十兩
又 二喬	一百十九兩
又 福島	一百十九兩
又 財神	一百十八兩
又 雙童	一百十八兩五錢

◉失票一覽表

◉今遺失久大莊三千零八十一號八月十六期桌元一百三十五兩三錢又三千零八十一號元一百兩又三千零三十三號元二百零三兩二錢五已向該莊關照作廢　會隱記

◉遺失蘇路公司股單二紙計優先股第一千九百五十九號吳守仁名下五股息未取　又第一千九百六十二號周菊山名下五股息取二期　以上股單兩紙已向該公司掛失作廢矣　源豐搭號啓

新戲

戒烟發財

二哈○世界上的人情○是最淺薄的○一張嘴○是最活動的○沒有錢○就呼爲窮鬼○有了錢○就呼爲財神○雖然如此勢利○却也算得勉勵人的一個好法則○所以那怕呼窮的人○就要歸正○歸了正○便是財神○這種世情○我們年輕的時候○那裏曉得這個道理○只管揮霍浪蕩○吸食洋烟○我們兄弟七人○由此他學我○你學他○學來學去○七個人都學的一枝壓鎗○你想一家人○○有了七枝烟鎗○還弄得好麼○不到五年○我家所有的財產○消磨得乾乾淨淨○自己沒有了錢○又想到親感身上○我們有一姑丈○往在湖南常德府○姓徐名一光乃是地方上一位好人○我們兄弟商議商議○到他那裏借些錢文○因此大家說得對徑○一同前去告貸○那曉得我們姑丈狠顧親情○一口應承○所借我們看得銅錢愈加容易了○一而再○再而三○以致徐家的人○一見我們○就叫我們窮鬼來了○又叫我們七殺神來了○我們也不問他鬼不鬼○神不神○只要借得到錢○就算了○去年四月間二六兩弟相繼亡故○衣衾棺槨○又全虧徐姑丈一人資助○姑丈嘆曰○爾等不戒洋烟○終身自害○自已吃苦○如果聽我良言○赶快將洋烟互相勸戒○我有一種好藥○來自上海○名呼亞支奶○至靈極驗○戒脫的人狠多○爾等大家○可要試試看○我等想起這種吃烟均苦處○弟兄們都發願戒罷○就此照法服藥○不到一月○果然盡皆斷癮○徐姑丈喜出望外○遂代我們五人各謀事○我們從此安分營生○到了今年四月二弟死期○我們相得回家的焚些紙落○齋荐齋荐○虔誠禱告○汝若有靈○保佑我們發財○當爲汝二人各做一個大大的墳墓○於家五人合買一張湖北票○果然中了一個三彩○得了一萬塊洋錢○從此發了一票大財○自然想謝謝姑丈的恩典○我們五人同往徐府○告訴得彩緣由○不料他們這些人都改了口○就稱我們五路財神了○諸君想想着○這不是人情澆薄○嘴上活動的道理嗎○總之人要學好的好○卽如我們弟兄○去年今日就大不相同了○你們莫以爲那戲上所演○黑籍冤魂是眞的○他不過是做出來勸人戒烟的神情○那曉得我們弟兄們這莊事體○句句皆是眞的○今日我們所以將前前後後的事體○登列報上○請你們看一齣頂新的新戲○奉勸吸烟的諸公○都要早點戒烟○就可以發財了○就可以發財了

湖南龍陽縣西鄉王正福同弟正壽等演白

博山玻璃公司招股彩票

每張分爲廿條頭彩十二萬元

本公司爲擴充實業起見稟蒙○度支部咨准○農工商部核准立案援照股票成案開設博山玻璃公司集股彩票額設六萬張每張售洋念元每條售洋一元定湖北簽捐彩九月份正票對號單爲憑以昭大公每張售洋念元每條售洋一元得彩君紅票均可就近核兌○總批發處設在北京兵部窪中街○分銷處購取可也特此廣告上海批發處設在大東門外毛家弄棠蔭里本公司謹白

各埠均託大清銀行及厚德銀行及各票莊代理如蒙○賜顧卽希就近向本分館

中國通商銀行

本銀行欽奉諭旨設立招股資本五百萬兩現已收足二百五十萬兩總行開設上海並設北京漢口烟台等處分行經辦各處匯押票匯電匯及押款凡有放存銀兩或半年長年存款一切交易無不周妥克已並自備高大洋棧一所貨物均可寄存可押用銀兩棧租格外公道特此佈告謹白

奏辦湖北義賑彩票頭彩五萬元 八月三十日開彩 九月十四日開彩

本局奉湖廣總督部堂奏明開辦第九十三會額設六萬張每張售洋六元只因銷場暢旺不敷分售奉准加設第十二會兩票六萬張每張售洋一元中彩號數之多發派出彩銀定高比各公司爲優大票准定期八月三十日開彩頭票准定期九月十四日均在漢口開彩得彩紅票憑本局對號單兌銀元本總局在漢口鎮上海分局設在南市萬聚碼頭成銀行樓上惟本分局均係整批向不零售外埠往來信力票力概不付統請自給再紅票如無本分局騎縫圖章因無票根可查概不發兌特白

女界注意 生育有方

誌謝上海三馬路餘雲大藥房婦科一索必姙丹功效靈驗實珠第一妙藥均宜注意廣嗣容易無出其左也

我與拙荆均無疾病身體素健惟結縭一十七年從未生育不解何故百計調治依然勿孕近年以來田產幾欲立嗣入室操戈時有所聞因年末衰堅心不允且待終年乏嗣付諸天命議繼未遲焉不意去春濟遊泰滬迅徐哲翁述及上海餘雲藥房內一索必姙丹神效昭實知徐夫人血崩之後數年不育新服必姙丹淺己得一雄竟有挽回造化之功信聞之餘記清地址卽匯洋銀八元購歸一料照單經服試愚當見精力爽常癸水得匯由是馳函致謝卽命拙荆堅心照服以覘動靜距未四月身已坐振今年清明佳節產得一男面目清秀身體强壯從此嗣續有真家計無爲愈腹心感大德特此登報以揚良藥並告伯道無憂迅速購嘗試之一舉而得也○月世居朵石磯呼何存德敬啓

自來血 老幼咸宜之鐵證

五洲大藥房主人容餘家嚴保泉舊疾形容枯槁並加咳嗽哮喘飲食日減便無處問津窮途困厄幸貴藥房賜寄自來血數瓶約服二星期之間而顏色豐潤身體舒暢又服助肺呼吸香膠半匣而咳嗽立止步履輕捷現舊疾皆消精神倍加貴藥房所製藥品眞有絕大之效力保衛是千卬亦難報於萬一便弟素思虧弱僅服自來血一小瓶補腎固精丸二瓶刻已全病消融踴躍如常俟蒙貴藥房復蘇再蘇之恩銜結莫報雖蠢乾父母之隆澤謹草數句幸頌登錄報紙末以便染病諸君同登壽宇謹囑閱者同入切勿吝嗇而味於魚肉也倘以錢惜之嗇可採則歸入人之老之寸衷特此謹佈鳴謝伏乞垂鑒並頌立登

河南許州官立高等小學堂嵗由王呂思聰再叩

價目每小瓶一元二角 大瓶二元 每打小十二元 大念元 託局函購原班回件匯費不另 上海四馬路老捕房對門三層洋房五洲大藥房錄登

可治遺精

利賴貴藥房人造自來血之力得漸就痊而精神亦倍覺爽健感謝何如乃去冬畢業旋里因效用特由郵局寄上票洋十三元三角二分除購自來血小瓶一打十二元外餘洋一元三角二分作爲寄費保險第七千四百七十五號收並祈原班回件爲盼肅此卽請 台安 弟羅司年頓首五月二十八日投郵 四川新都縣秦興塲寄

精血也遺精有如失血故有遺精之患者難得健康之幸福漸致精神衰耗四肢疲軟苦不堪言後患非淺至可憂也今接四川羅君來函確證自來血有痊愈遺精之功請觀下列函便知其詳

五洲大藥房主人惠鑒僕身體素弱前肄業瀘上郎常患遺精之症力小肩鉅以致舊疾復發百藥罔

極品彩鳥牌黑香皂仿單

上海怡昌洋行經理

此香皂堅硬耐久味香不退較市上所售者不同今有新到外貨其價現格克凡須有明已願每箱每盒認單內向物本行上可贈取仿單購買香味之諸君精良蠶本行謹啓

自造新式金銀邊折脚眼鏡異樣玲瓏巧便 批發格外克己

本號自向外洋轉運金鋼鑽其價目四五千元至十元不等寄售珠寶玉器翡翠藍石元宝金戒每只八元半起至三元本號首飾並非電鍍每支三元包退換專請外洋名工金銀首飾包金鑲嵌珠寶翡翠彩花電牌金針洋金銀表件頭戲金五彩鑽石手圈巾外針特爲別致手圈…

全昌金鋼鑽號啓

作浦路十七號 翠 …

本館點心每小拆五鮮便菜均五色所備外洋三五一取料…

牛肉汁上市

本藥房向外洋定購上牌牛肉汁已到外埠此汁爲地球老牌肉汁刻已到此萬之軀以補藥中無上實勝品蓋人身血肉補血故貨品地球之牌樹皮草根萬家所製此更品牛肉汁之係著名廠每瓶售一元極頂眞服有功力尤大百補牛肉汁洋每瓶五角另一黄牛牌者請移玉爲禱售洋一元二角 上海三馬路中法大藥房廣告

新到燉牛肉汁燉鷄汁之罐頭

本藥房新由外洋運到各種燉牛肉汁燉鷄汁罐頭此種肉汁罐頭化存爲液能使人消化便利不實爲非常家所不可無備之居家物惟到中多購者從速法大藥房告白

自造各式金銀絲眼鏡翡翠紅藍寶石洋鑲金戒每只八元半翡翠彈簧金耳圈每對拾元

批發格外公道…

京都天寶齋 嫩面玉容散

此散男女上黑油色氣雀斑酒…每瓶洋二角…上海四馬路中市

VIROL 偉羅保壽汁

英京倫敦偉羅有限公司

偉羅汁實爲救世佳劑能滋補極弱虛之身體凡大小患瘦弱者俱該服食此偉羅汁必立見治弱而快轉爲强壯也服與小孫童最有功劾補養之長發肥美。於英國諸位名醫生曾舉之亦各處太醫院皆用特以治肺癆內傷衰弱而以治熱疾紅白痢症也肌瘦體弱者均服無不見益患癆症得服有回春奇品、更可補脾養胃已有病重幾乎死之人得服偉羅汁後復元氣了。光顧者請認明小兒圖爲與標。

脫律派 …

全地球上第一等好貨

分行設在棋盤街中和平里口

本公司資本五十萬金開設上海年專辦英美德法各國頭等洋琴風琴三十餘界需用之全部軍樂器具久蒙各省大學堂訂購者接踵而至○凡經理英美特別嘉著新式唱機戲片京調等戲子大鼓詩調小曲西樂洋操等…

所貨賜顧之英美等貨無不精美…大馬路東首第三號洋房內

謀得利總公司白